時報

THE EASTERN TIMES.

中華民國九年八月四日即舊曆庚申年六月二十日

西歷一千九百二十年八月四日 星期三

第五千七百七十六號

今天四張售大洋三分

本館設上海望平街第六號 電話一千二百一號

廣告刊例 [illegible]

(中華郵政局特准掛號立券之新聞紙)

閱本報諸君鑒

本館因兆築新屋振鉅貨機致報紙開有不能按日送到之處殊為歉仄一俟新機裝竣必不致再有延誤

時報館啓

本報今日第四張圖畫週刊

江蘇省立第二工業學校錄取新生通告

[illegible]

江蘇省立第四師範學校錄取預科新生正取五十名

[illegible]

江蘇省立第一中學校緊要啟事

[illegible]

外交部秘書廳啟事

[illegible]

財政部通告

[illegible]

中華博物學會舉行大會通告

大會期 [illegible] 地點 [illegible] 支部 [illegible]

開會秩序 [illegible]

會員注意 [illegible]

審查會期 陽曆八月十一日起 [illegible]

組織法 [illegible]

審查範圍 [illegible]

膳宿 [illegible]

地點 [illegible]

時間 [illegible]

中華書局學校出品發行部啟事

[illegible] 本部人於七月卅一號由斜橋路九號移居新閘路九十六號此後所有函電及件請交新閘路本局照收不誤特此佈告

錫報廣告

[illegible]

仲守堅啓事

[illegible]

商務印書館

歐美訂製照相用品第二批已到

本館近向 [illegible] 第一批到 [illegible] 提鏡及 [illegible]

長江上游總司令部通告

[illegible]敝總司令奉命督備上遊四年於茲凡上遊區域職責所在有請示政府隨時調動所部軍隊之權比因湘省事變敝總司令[illegible]政府命令會同兩湖巡閱使湖北督軍王占元保持湘鄂加意警備敝總司令遵令籌防不得不[illegible]迭令政府准有案原以華洋雜居商務繁盛之地故過境軍隊概不登岸即令開赴[illegible]家磯以北一帶[illegible]以糾查軍紀風紀不料王督軍心懷疑慮迭次面請並派員商[illegible]允其要求遂定於本月二十六日下午四時在武昌奉直會館宴請湖北督軍省長及軍政各界[illegible]協防之苦心以期解釋誤疑同日下午三時敝總司令隨帶僕從二人[illegible][illegible]限制自由同時派兵圍攻劉家花園所駐敝總司令之衛隊[illegible]槍彈船舶均被搜扣似此以暴力侮辱國家特任官吏又自由解散國家軍政機關[illegible]通電[illegible]聽除派員赴滬電陳大總統并通電各省外茲特將實在經過情形詳細通告[illegible]

中華民國九年七月十八日

長江上游總司令部啓

上海證券物品交易所股份有限公司股東會公告 第一次股東

本所第一次股東[illegible]八月廿九日(即舊曆七月十六日)午後二時假上海總商會開會[illegible]月十日起停止股票過戶[illegible]股東[illegible]攜帶各件到會 ◉議題[illegible]

華孚商業銀行發息廣告

本銀行八年度股息業經董事會議決於八月一日即夏曆六月十七日開始發給凡有股票者請持股票就近向本分行支取為荷

中國興業煙草有限公司啟事

[illegible]

財政部關於八釐軍需公債第十七期付息辦法通告

[illegible]

募集水災義振

[illegible]經收前辦江浙皖鄂水災義振第十七次捐款誌謝邵子愉先生經募[illegible]洋五十元[illegible]鄭士琨先生經募[illegible]三元小洋九十五角天津中交鈔票一百元除掣付收照外特此登報鳴謝[illegible]邵子愉先生轉託油頭招商局[illegible]以上共收洋六十[illegible]

中學校用書

共和國教科書

民國新教科書

共和一套 文科理科技能科 已出的[illegible]

評註詳解參考書

便利的新教科書 十三種

理化數學的書 編輯共和書的人 大半是當代教育家

編輯民國書的人 大半是歐美大學畢業的博士學士

師範學校用書

[illegible]學校新教科書

[illegible]師範講義

[illegible]教育部的章程 新教科書不下二十[illegible]

實業學校用書

農業教科書

工業教科書

商業教科書

蠶業教科書

[illegible]

蘇州桃塢中學招考

[illegible]

中法實業銀行開辦儲蓄存款廣告

[illegible]

上海四明商業儲蓄銀行遷入新會館內舍之期開幕廣告

本銀行開辦以來歷有年所總行設在上海寧波路並設分行於寧波溫州漢口等處其他各大埠均有委託代理機關[illegible]

上海女子美術學校招生

資格　名額　開學　報名　校址

承天英華學校招生

南通醫學專門學校招生

蘇州晏成中學校招生

年級　考期　開課　報名

江蘇省立第一工業學校續招預科生

江蘇省立第二女子師範學校中學科招生

資格　考期

交通部上海工業專門學校招考廣告

考期　報名　收費　程度　校址

北京通才商業專門學校招考展期廣告

南京鍾英中學校招生

上海公學大學預科招生

程度　考科　考試日期　報名　校址

江蘇省立第一二三四五六七九中學校招生廣告

國立武昌高等師範學校招考預科學生廣告

班數　名額　資格　試驗科目　招選地點　待遇　報考　校章摘要

鳴謝泰康慎昌洋行經理安全保險公司

永安街錦茂禱行啓

餘中大有晉鹽墾公司通告

江蘇省教育會第十六次常年大會通告

介紹名醫□盛濟翁

介紹人　同啓

鹽業銀行廣告

股本五百萬元已收三百五十萬元公積金一百萬元盈餘滾存十五萬餘元

分行設天津　上海　北京　漢口　南京　揚州　香港　杭州　石家莊　各省會商埠

上海中法實業銀行廣告

彩印釋迦佛牟尼

時評

論

◎曹（錕）張（作霖）因王揖唐

◎法議會通過要案

南京快信

慈善救濟會館第二十期正券三大獎得主姓名

頭獎　二獎　三獎

現售第七期副券本月念四日開獎◉二十一期正券七月初七日開獎樂善諸君務祈從速購買爲禱

上海慈善救濟會啟

第七期慈善救濟副券將近開彩

二十一期慈善救濟正券陰曆七月初七日開獎

綏遠正券明天開彩

河南救濟從局提報第七期副券五大獎

頭獎　二獎　三獎　四獎　五獎

英大馬路拋球場東　鴻昌洋裝金銀首飾號

福州水災籌賑啟

金城銀行廣告

股本五百萬元

電話

民國九年秋季開學快到了

全國通行的

高等小學校用書

中學校用書

師範學校用書

女學校用書

以及

國文　英文　各科參考書

中西文具儀器

各種簿冊紙張

中華書局均有發售

暑天的衛生法

人丹總發行所上海三馬路中法大藥房分銷處各省各埠大藥房及各京廣貨舖

廣東銀行有限公司廣告

現將股本改爲金磅　添招新股

資本一百萬磅

上海中法實業銀行廣告

本行現定資本二萬五千萬佛郎認定一萬五千萬佛郎公積三千萬佛郎中華民國政府特設本三分之一計五千萬佛郎○本銀行章程經中華民國政府於一千九百十三年一月十一號批准立案○總行○法京巴黎○分行○北京上海天津漢口雲南府香港廣州福州○本銀行專辦各種借款押匯經理各種定期往來儲蓄等存款不論規銀英洋金鎊佛郎美金均可照辦[illegible]特此通告○本銀行開設法界黃浦灘一號

五彩印釋迦佛全身[illegible]

評論　即

◉解散與罪己

解散安福令與總統罪己令連類而下。余以爲此皆具文也。解散安福在不再用其人。不在解散其名。以安福兩字之空名。固不能自行作惡也。總統罪己在不再自行其所謂罪者。不在空論其罪之非能自主者。苟其罪而非己所爲。固又非罪己所能補救也。故余謂中國之人。今日而不欲自救則已。苟欲自救。則一切當從實地上做去。虛文縟節無益也。人當相示以心。相爭以[illegible]。苟不能此。則亦徒多一番無益之空言耳。曷足論哉。

命令

八月一日大總統令　陸軍部呈請授李樂賓爲陸軍步兵少校暨擬將陸軍三等軍需正[illegible]照准此令

又令　陸軍部呈請任命陳獻斌爲陸軍第八師步兵第三十一團團附應照准此令

七月三十日大總統令　劉道仁著給予一等寶光嘉禾章此令

又令　烏思齊給予一等寶光嘉禾章此令

又令　金榮桂給予二等[illegible]章沈祖穎新貴崔士傑均給予四等嘉禾章此令

又令　吳之瀛嚴智鐘顧宗曾韓分東司翔雲志林均著給予三等嘉禾章俞景龔陶祖式均著給予四等嘉禾章此令

又令　倪嗣森給予二等文虎章此令

國內專電

◎張作霖因吳佩孚到津。遂改期入京。

◎此次新組閣。舊交通系將占重要位置。

◎閣員須候督軍會議後再發表

◎聞段祺瑞近日病勢又重。

◎京津學生贊成吳佩孚之主張。開國民大會。解決政局。

◎馮玉祥電京　反對張勳督皖

(以上北京二日亥刻專電)

◎曹(錕)張(作霖)因王揖唐王印川恭列罪魁。頗不滿意。李盛鐸往津求張勳援救。

◎奉軍昨日往交通部。提路政司黃贊熙追款。黃逃乞田(文烈)救

◎六國飯店。年逾五歲之華男子。皆被逐。

◎衛戍司令部通告　遣散段(祺瑞)衛隊千名　各給恩餉回籍。

◎正志學校。薪皆預發。昨被封。

(以上北京二日亥刻專電)

◎馮(玉祥)軍移駐信陽。

(漢口二日亥刻專電)

世界特約電

◎愛爾蘭新芬黨問題　英國首相對於愛爾蘭新芬黨組織共和之要求。雖有將不允之說。然統一黨首相私與新芬黨[illegible]判。而不公然劃除其共和之運動。故擬[illegible]提[illegible]中院[illegible]保討論首相對[illegible]新芬黨之態度。現混合自由黨與[illegible]一黨間[illegible]有決裂之象(倫敦一日路透電)

◎墨西哥維拉將軍投降所聞　墨西哥維拉將軍之投降。不能使墨國之[illegible]墨西哥政府。難定一步。維拉將軍之地位。今無大變動。[illegible]一九一六年在[illegible]布斯殺害兵民。[illegible]求今自願受本國法律之[illegible]。美國或將要求引渡。而墨政府於是爲困難地位矣。(華盛頓七月廿九日路透社電)

據官中宣稱。維拉將軍與墨政府代表瑪帝尼將軍終後會商後。已無條件投降。[illegible]國聞此消息。大爲[illegible]。預料維拉將軍不日將至墨京。[illegible]統[illegible]。此後維拉將歸田。維拉將軍與其同黨[illegible]公民權。聞墨政府已以[illegible]津貼金。給予維拉將軍。其同黨則每人領田若干畝。及領兵餉一年。彼等之槍械。將在[illegible]處遣散。(美國路[illegible]七月廿九日路透電)

◎近日波蘭之大局　波蘭大局。依然混沌。據[illegible]波電稱。波蘭代表於七月三十日晚間。[illegible]斯代表已到[illegible]大路會晤過波蘭代表。又據[illegible]國軍[illegible]委員關[illegible]哈特將軍已接受波蘭北部指揮權。[illegible]頓波蘭陸軍之第一步。[illegible]官稱。[illegible]路透電[illegible]稱。[illegible]政府曾請協約國許其取必要計畫。[illegible]官消息。德政府已[illegible]請協約國供給運輸器物。俾將[illegible]之波蘭兵運入德國內地。(倫敦一日路透社電)

◎法議會通過要案　衆議院今日以三百五十六票對一百六十九票。通過斯巴會議[illegible]定借款與德國以利便礦山出煤之議案。初料此案必有一度劇烈之辯論。今竟通過。實爲總理米勒蘭之勝利。財政委員會報告員波林諾斯基氏聲明財政艱難之嚴重。謂預算案再加擔負。則國家社會安寧。與經濟改造。將受其害。蓋法國今已至無可[illegible]之境[illegible]。外交委員會報告員羅林氏則贊成此案。謂波洛涅大會已不修正斯巴大會所定之辦法。法總理追於情勢之所要。不能不接受之。(二)總理米勒蘭稱煤斤問題。非常重要。保全家庭與工廠煤斤之充分供給。乃謀國內安寧與經濟發達之第一要義云云。(三十一日路透社電)

◎各國近事彙誌　[illegible]電稱加拿大郵政當道與加拿大太平洋鐵路公司間。對於往來太平洋之郵件契約。各持異議。今之最重。因此結果。英國與加拿大各項郵件。皆由日船寄往遠東。日船行駛迅速。遠不若加拿大郵船之快。茲聞加拿大太平洋鐵路公司郵件津貼爲美金二十二萬五千元。今年要求四十五萬元。政府不允另訂辦法。而鐵路公司不願照辦。以致亞細亞皇后號所載六千袋之郵件。大都經英國[illegible]。皆於該船開行之前。移於別船。今郵件經過太平洋。須運五日至十日。加拿大太平洋鐵路公司現已接所索之津貼數額。郵局合同承運美國經過[illegible]之郵件。(倫敦二十一日路透社電)

○星期[illegible]。英太子如不於[illegible]游幸印度。則將展緩遊印之期。令太子[illegible]。而英皇亦不願以他人替代。致使印人失望。故如不得[illegible]將展期一年游印。(一日倫敦路透電)

國內特約電

◎張作霖前派牛莊中國銀行經理[illegible]。今因[illegible]政者之抗[illegible]已取消前議。(北京一日路透社電)

◎張作霖與曹錕原擬昨日赴京。因吳佩孚昨晚到津。故暫緩入。(天津二日路透社電)

◎[illegible]今晚回京。大約擬依據於天津督軍會議之意見。組織內閣。張作霖及曹錕非俟段祺瑞離京。大總統允懲辦安福罪魁後。不願來京。字林報[illegible]照此組織內閣。是否吳佩孚所提出之國民大會也。(北京一日字林報電)

◎[illegible]擬[illegible]閣員名單交靳[illegible]二日帶京呈總統商定

◎[illegible]天津[illegible]提條件。未完全解決之前。曹張決不入京。[illegible]電催[illegible]提出軍隊條件。靳[illegible]如無異詞。中央即與照允

◎[illegible]各首至今未獲。聞係皆已出京。已與[illegible]派聯絡之[illegible]物。均經燬。逃避一空。

◎徐樹錚所辦正志學校。本擬查封。有人[illegible]面[illegible]百餘元。被軍隊[illegible]去。

◎參陸處首約[illegible]京[illegible]各[illegible]將領[illegible]以後搜緝等事。歸衛戍完全負責。以一事權而免紛擾。

◎[illegible]有田中王揖唐吳佩孚[illegible]說。[illegible]難成事實。

◎四大軍區說。各督不允贊同。

◎[illegible]

◎[illegible]免職後。[illegible]政府[illegible]北能[illegible]則予[illegible]閣。[illegible]則將畀吳佩孚。

◎外[illegible]政府對日人[illegible]利[illegible]

◎大借款後。[illegible]銀團於結束[illegible]將於繼續[illegible]須[illegible]一度考察。

(以上北京二日中美通信社電)

◎軍府見川熊日[illegible]擬由川滇張入陝。謀商北方協同抵制。(香港三日中美通信社電)

南京快信

◎孚督電告。將遣防西北各軍。悉數遣散。已電商曹張兩使實行。

◎吳[illegible]國民大會之通電。昨日二日來寧。[illegible]將覆電贊成。

◎[illegible]任淮揚道。二日[illegible]見軍民兩長[illegible]。

◎[illegible]省長委任盧綱巴[illegible]孫本署第一科科員。

◎[illegible]記洋行買辦韓世昌。擬在貢院內擇地建築[illegible]協助振興市場。

◎警察傳習所能開先[illegible]學額已滿。呈請齊省長[illegible]。

◎[illegible]各縣截[illegible]

◎[illegible]昨已通車。第三次由[illegible]浦口各貨棧房所積黃豆[illegible]

◎[illegible]

杭州快信

◎[illegible]營備隊[illegible]步兵第[illegible]升充[illegible]旅長[illegible]

◎[illegible]宋本月十日到杭[illegible]督軍昨派交[illegible]

◎杭縣城鄉各自治委員[illegible]以推收戶糧規則。通飭已久[illegible]

◎杭縣各大寺院住持[illegible]西湖昭慶寺[illegible]

◎[illegible]縣知事[illegible]前日會同士紳赴鄉查勘水災[illegible]署務委由[illegible]代理

◎省垣各米行[illegible]因到貨暢旺。各檔米石。昨又每石減跌二角。

公電

◎馮玉祥通電　各報館均鑒。本日玉祥致大總統國務院一電文曰。急。北京大總統國務院鈞鑒。民國成立。九載於茲。變亂相尋。迄無寧歲。追其禍始。皆由奸人秉政破壞綱紀之所致。安福禍國。人所同憤。義師聲討。舉國稱快。玉祥被困湘西。[illegible]。仰托鈞威。脫出險難。全部方抵[illegible]。[illegible]乃報載傳來。有起用張勳[illegible]之說。國家綱紀之[illegible]罪魁。復作封疆大官。且張勳[illegible]擁護共和。[illegible]民困未蘇。罪魁復起。以張易倪。何異以暴易暴。將何以服人心而弭亂源。反覆思維。或不至成爲事實。然玉祥愚昧。心竊憂之。正恐有[illegible]人陰謀。藉端生風。波譎雲詭。淆亂黑白。以謀乘間竊發耳。伏望我大總統總理明察萬里。補念民艱。勿貽外人以口實。再起意外之爭端。冒死上陳伏乞矜鑒。陸軍第十六混成旅旅長馮玉祥叩三十一等語。玉祥心所謂危。不敢不言。諸公愛國。諒有同情。謹電馳聞。伏希垂察。陸軍第十六混成旅旅長馮玉祥叩東

◎康南海通電　天津張巡閱使曹經略使吳子玉師長均鑒。段祺瑞久盜國柄。窮極暴兇。國民之怨怒極矣。諸公仗義興師。一戰討除。黃鉞所指。[illegible]一定。罪人斯得。京師肅清。人心大悅。只治脅從國賊首。想[illegible]天下咸義之。僕亦惑焉。夫段祺瑞之罪惡繁夥。今不暇及。其大者。蓋若用兵攻南。自長沙至衡。千里赤地。醴陵攸縣。[illegible]無子遺。[illegible]因之大亂。暴骨如莽。商[illegible]大兵之後。疫荒水旱總之。大概殺傷死亡三四千萬。數省慘狀。不忍卒聞。彼豈非與段[illegible]國之[illegible]。以何名義。[illegible]一人之私權[illegible]之。自民國以來。中國困窮甚矣。一切國家權利。多押貸於外人。至數年來段祺瑞當國押貸之數十事。借入者六萬萬元。一切皆盡矣。今吾國民預剝皮骨。代負將來。無量之重債。不過爲段祺瑞買軍械。養衛兵。結權黨。以自殺同胞。自賣國會。自舉總統而已。若夫段祺瑞[illegible]行軍事協定。力行[illegible]一條協約。甘心賣中國萬里之土地爲藩屬。賣四萬萬之國民爲奴隸。以求自保其一人之[illegible]位。此則[illegible]心病狂。罪大惡極。無有倫比。國人所共斥爲石敬塘張邦昌李完用。萬口同詞。無有爲解者。夫國體無君民。以法爲重。自百吏庶民。凡有殺人竊貨爲首公產。其刑[illegible]死。况於民國。尤賴法律維持之。即今衆言之安福。與夫段氏之腹心爪牙。偏於內外。皆據勢要者。不過仰承段祺瑞。而爲虎狼爪牙。或趨媚段祺瑞以分[illegible]之餘食。無論何人當國。採何宗旨。無不可[illegible]附[illegible]。趨媚承迎。皆殺人者。以挺與刃。然命令與執持。實在手與心也。今安福首領罪魁之[illegible]既被捕逮。或封禁解散。反乃從容安嘯。次第治罪矣。[illegible]首惡大罪梟大於爲數千年之中國。梟莫大於殺數千萬之國民。[illegible]梟大[illegible]押[illegible]六萬萬之國[illegible]。此皆段祺瑞一人主其權。其罪應[illegible]段祺瑞一人受其責。其從黨只爲附屬。[illegible]不能無罪。然與段祺瑞有首從之別。即刑有輕重之分。天下古今爲刑法者。無有專治從罪。而赦其首罪之理。昔日[illegible]僅治從者。厥魁不治乎。周治[illegible]令得無改之曰。殲治從者。厥魁不治乎。夫君主之國。有[illegible]責之條。亦惟專待君主一人而已。故八國之討拳匪罪魁也。大誅親王大臣。而惟寬待那拉后。然今德皇威廉。且被聯軍法庭索審焉。今民國既無君主之位。刑律亦無議貴之條。凡諸執政自總統皆[illegible]公僕。其有[illegible]罪。段祺瑞即爲[illegible]總統。[illegible]以尋常義案。亦被拘審。段祺瑞即爲段之責等。今以徐樹錚段芝貴有罪而治之。乃於段祺瑞則寬之。何哉。若其無罪。不應討之。若其有罪。豈能免之。否則待之以君主之禮也。北方之討段罪者。曲其詞曰[illegible]然則與待以成君也。其義刑者。或曰幽之湯山。則待以幽外國君后。如拿破崙之禮也。(未完)

◎江蘇各團體請懲曹陸電　北京大總統國務院天津曹經略使張巡閱使南京[illegible]督軍武昌王督軍南昌陳督軍[illegible]江孫督軍察哈爾王都統綏遠蔡都統熱河汲都統[illegible]夏爲護軍使保定吳將軍鈞鑒。安福禍國。於今三稔。曾陸蕩嬉。無惡不作。禍國首惡。曹[illegible]霖陸宗輿等造成之。此次盜竄戰事。曹汝霖陸宗輿[illegible]私撥[illegible]款調人之費[illegible]。除王逆謀之首。陸宗輿之罪尤深[illegible]萬之多。是曾陸之罪接濟逆軍。至[illegible]白餘萬。是曾陸二人不惜誤[illegible]縱亂。不減徐樹錚。予理於法。皆應處以相當懲罰。乃今禍首命令。竟未提及曹陸二人。群情憤駭。國知所措。去歲全國各地方[illegible]學罷工。群起請懲。僅得免職處分。今幸聯軍戰務。公理昌明。若仍任彼賣國五魁。逍遙法外。既不足以服國人。亦無以解於聯軍。益請代表民意。請將曹陸二人併案拿辦。以清亂源。大局幸甚。江蘇省農會南京各界聯合會南京學生聯合會同叩冬

◎福建公電　時報轉京津滬各報館均鑒。閩煙酒事務局長莊璟珂。前因徵收苛索。經本鄉董大椿出名包辦。轉行攤配商戶。暫免十分魚肉。是局長與商戶既無直接關係。何況公邦法人。乃昨日突令其妻姪王煊。帶役及鋼鐵匠闖入龍溪酒邦公所。指奪貯存帳目財物箱櫃。鳴砲破門搜索。行同劫掠。邦友喊警制止。無效。幸警察署長及商會員到勸止始退。[illegible]公邦乃謀同行營業發達機關。與捐務何涉。商民納稅。稅務行政官外[illegible]能否[illegible]視約法。侵入搜索。是非濫用職權而何。如我政府尚有法治。對於商民則已。否則苛政猛虎。似宜早予驅除。現酒商已防再劫。全體歇業。聽候保護。並請轉懇北京院部及本省司法機關。秉公查辦。以安商業。不勝盼禱。閩酒事務所[illegible]商[illegible]泣叩東

廣東銀行有限公司廣告

現將股本改爲金磅本位添招新股　共計資本一百萬磅

總行設在香港另設分行及代理於廣州上海天津北京漢口英京日本美國小呂宋南洋暹羅等處專營中外各埠匯兌押匯及往來活期定期存款押款等項暨一切銀行業務[illegible]惠顧毋任歡迎○上海分行地點英界[illegible]

世界要聞

◉日大尉之極東三州談

[illegible]海參威日軍野戰交通部參謀矢島大尉之言曰。余此次前往赤塔視察。事畢後。經中東鐵路各路[illegible]。對於沿途目睹現象。殊多有令人注意者。赤塔[illegible]。而食物之缺乏。與幣制之紊亂。殊屬令人惻惻。故俄人中。不問官吏人民。莫不因之疲勞。面有飢色。幾至個人之生存。有不遑顧及者。然如是困窮。猶絕不知有以開展之。後由後貝加爾轉入中東路。見其人民狀況。與前者有天壤之別。不論徒跣之徒。或男女老幼。皆各形於色。呈一種活潑氣象。蓋俄人生活上。雖不及昔時之充裕。而衣食住三者。不至若後貝加爾之艱難也。蓋至烏蘇里沿路。則其人民疲勞之態。似介於後貝加爾與中東之間。辦事頗乏團結一體之精神。蓋後貝加爾之人民。對於業務。不能忠心效力。中東沿路。似各有其深趣也。惟中東沿線。系屬中國領土。加以美國勢力之澎湃。俄人不備於中。即難免矣。以致人入心目中。缺乏組國之觀念。殊爲缺點耳。按余之觀測。烏蘇里沿路。無論何人。皆不能穩樹勢力。而其有統一之望。後貝加爾將。則不及遠甚。至成阜情形。余自上年以來。覺有無限之感。當上年時。人人戒抱[illegible]恐不安。與由飄搖之象。今則漸歸穩定矣。若夫沿途日本商業狀況。則當推哈爾濱爲最發展。該埠僑民與官吏。皆知熟悉其[illegible]。官民之間。[illegible]異常和洽。且內地大商店。在哈之出張所。日漸增加。發業亦能獨樹一幟。故日本在哈爾濱之地位。可謂已臻穩固。而確定者也。

時評一

◉組閣中之交系　迦

嘗謂今日中國無所謂政黨。不過某系某系而已。前之安福已無足深論。此後有活動之機會者則惟舊交系與研究系而已。然研究系似終非交系敵也。故京電所云靳氏組閣舊交系將占重要位置有由來也。雖然舊交系此後之治財。果能不蹈前此之覆轍乎。吾恐商民對於中交票而心猶惴惴也。若夫以帝制罪魁而再據高位。則尤令人生法律無效之感矣。

最著名之香烟

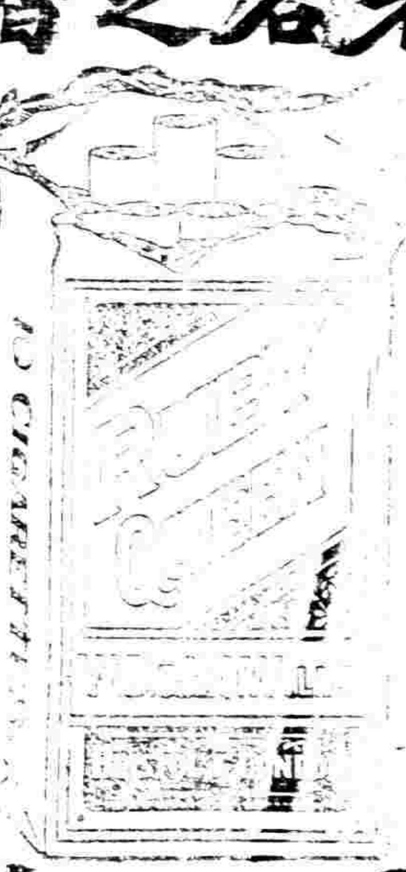

最著名之香烟

最著名之香烟

永年人壽保險有限公司廣告

啟者本公司現已添設火險部承保一切火險保費克已賠款迅速如蒙惠顧無任歡迎

總理倪安謹啟

專治頸項結核瘰癧痰串

立消瘰癧丸

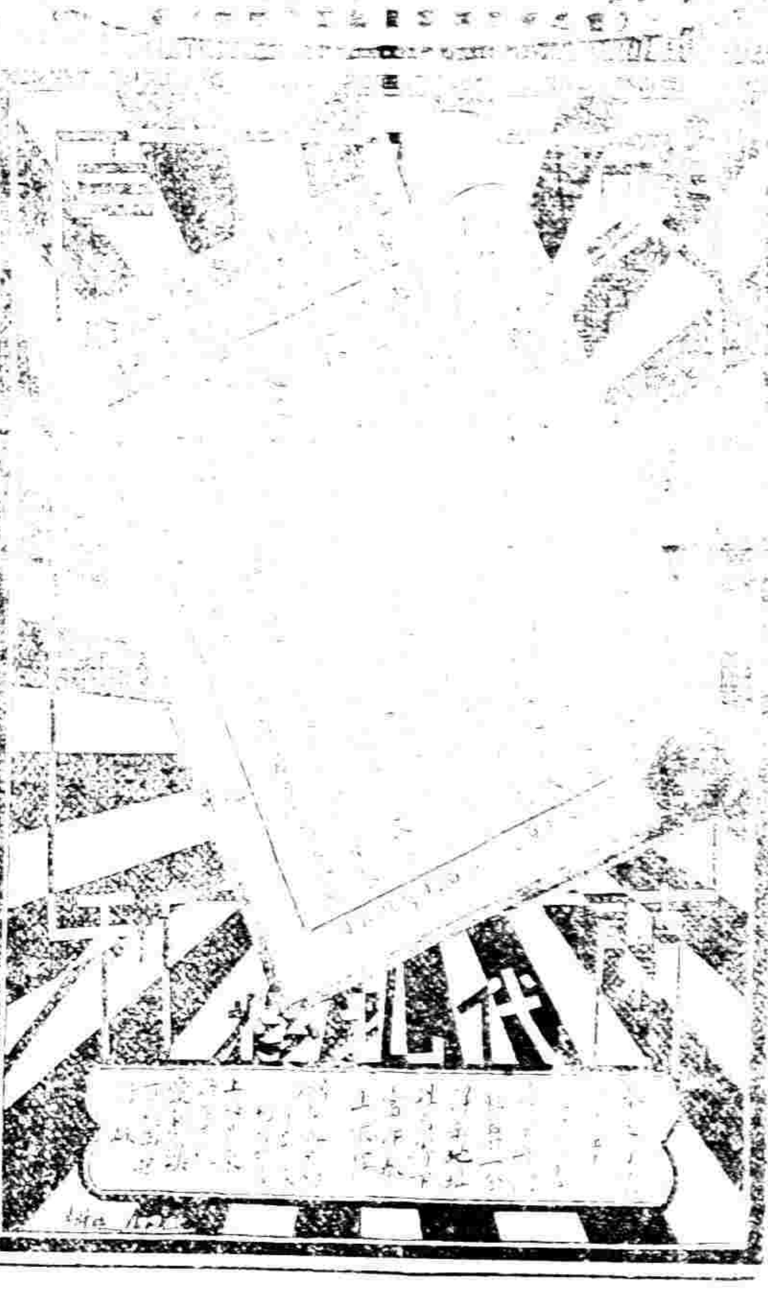

上海銀樓公所賞格啟明

上海英大馬路虹口斜對面

● 都有贈品 ● 歐美名廠 ● 鐘表眼鏡 ● 貨高價廉 ● 廠能校心 ●

● 開幕歡迎 ● 各界來賓 ● 竭誠招待 ● 預備茶點 ●

大贈品

國立北京美術學校中等部預科招生

上海英文學院 遷移校舍招生通告

江海關稅務司頒

京北京女子高等師範學校招生廣告

寶成飾號

白金

男女雨衣 花旗雨衣 每件十七元五角

價十二元五角

上海南京路江西路 公司

萬昌記珠號

三聖水

急救百般時疫 冷熱急痧 兼治受寒感暑傷風食滯等外治 頭刺牙痛釘口瘡子驗如神靈 每瓶洋一角

經理美國獨廠特製注射藥

上海四川路震寰藥廠謹啟

上海先施公司大減價二十天

六月初十起 廿九日止

家用良葯 化妝妙品

AMERICAN DRUG COMPANY KOFA

立北京女子高等師範學校招生廣告

萬國九洲第一靈驗耳聾聖品

萬源昌記發珠號

佩馬寶治癡如神

謀得利公司

夏日唱留聲機器。既可唱心怡情。又可消暑解悶。誠消遣之良藥也。

急救保命衛生藥水

CHLORODYNE POISON

新華儲蓄銀行

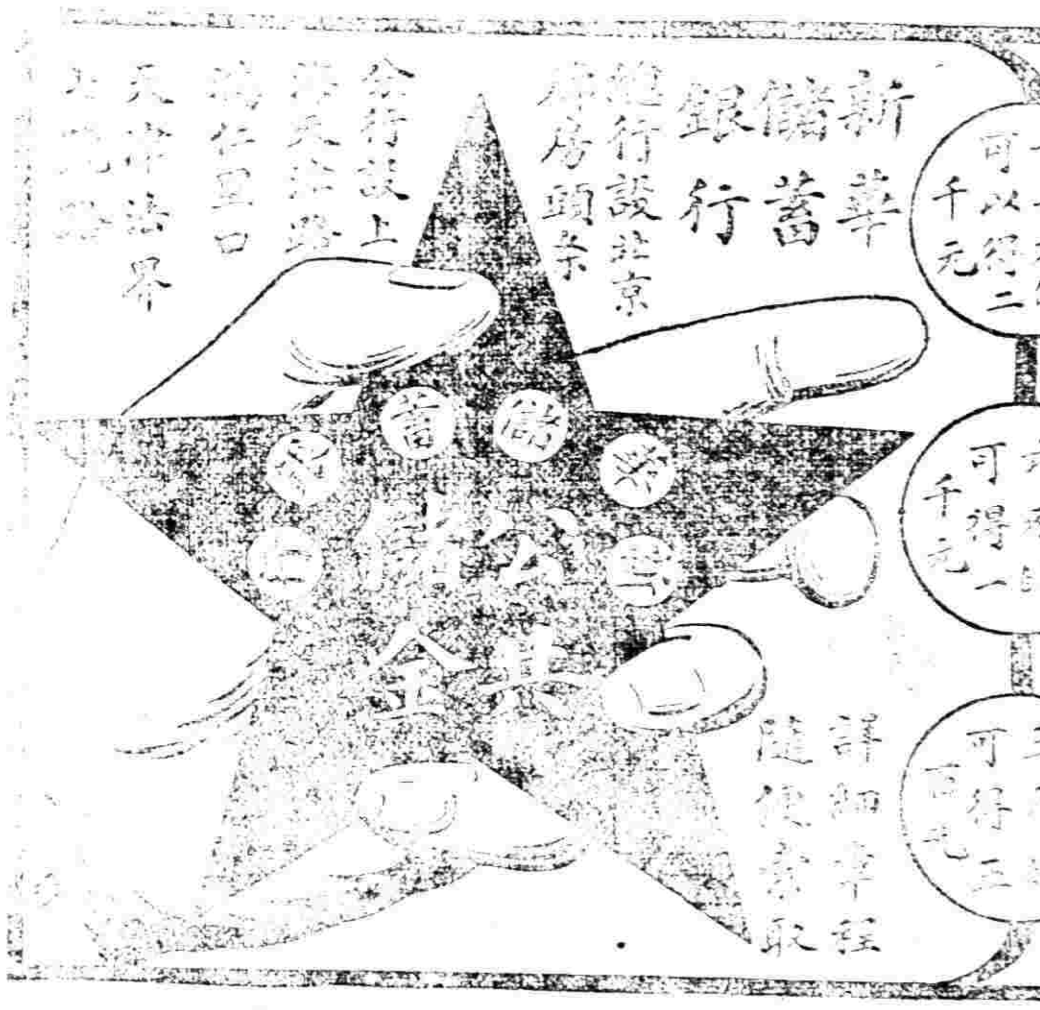

Owbridge's Lung Tonic
The family remedy for
Coughs & Colds

兜安氏補肺聖藥

此藥專治傷風咳嗽喉管

品海

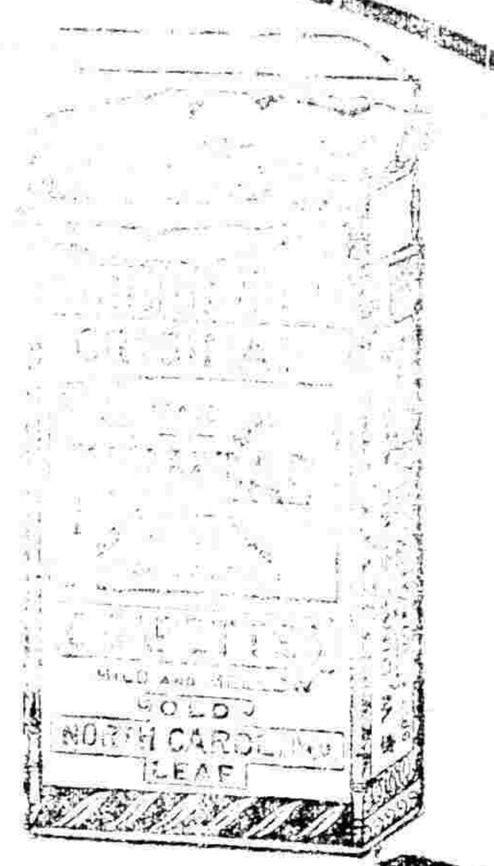

烟絲柔潤為其香味極佳之明証且味道溫和可口無怪人人均讚美之也

此真正價廉物美之香烟

英美烟公司總理
有限英商公司

上海工部局開辦儲金存款

現為鼓勵各戶按月撙節度支投資購買本局公債券儲蓄生利起見本局議決開始收入各華人投資儲金至收儲若干為止如欲知該儲金章程請逕向[illegible][illegible]江西路二十四號半本局會計處來取逆料此項儲金辦法當為華人同意歡迎蓋按月節省度支投資購買本局公債券乃一最穩健之辦法也此佈

世界要聞二

●美國新航律與日本

中美新聞社據密勒評論報云。日本船業家。即受其本國政府向來大宗之貼者。現對於美國新定擴展美國在太平洋航業之條例。大起反對。日人此種態度實自暴其記憶力之易衰。蓋將日本國會議員寫明將商哈希本托（譯音）氏上日政府書之一節。摘錄於後。

美國新航律。爲一種戰後辦法。但美國並須視國際商業關係。而制定一種退化之法律。以爲路政侍外之[illegible]業。[illegible]先舉國公道及平等之原則不[illegible]。彼既經濟總統得以[illegible]之海上自由。今將何如歟。

按一千九百十七年。美國對於歐戰後來日本即於實際上與[illegible]航業。[illegible]英國及其他協約國之船舶均往他處活動。[illegible]之。則迨日運輸美國軍隊軍火及食料至歐洲也。當時日本之寶助協約。尚屬淡漠而曖昧。一般人僉謂日本實防德國戰勝。故留一後步。彼時日本航業完全秩序於有利日本商業之地位。不顧其同盟國之困難。對於南美及澳洲。及其他世界各處。均開通新航綫。是年七月間。大阪株式會社竟由日政府准將向來津貼北美航綫之款。移予行將新開之南美及南洋兩航綫。並減輕運費。以與他國船相競爭。是年九月一日。上海美商會致太國各商會及商業團體一電。內言『近有許多例證。證明日本船舶到處者。恆具有可載貨物七千噸之地位。但不肯以貨物托載。於航務首義所公定之價。每噸運費在十元至五十五元以上。再加美金十元。日船仍不爲裝運。而日本商行之貨。則運費較公定之價減十元。即爲裝載云。』此外日人尚有一法。以打擊美國在中國之商務。即日本航業公司與日政府協力。決定以日本之神戶爲太平洋上之重運港。其辦法如下。日本之大郵船以後不復到上海。而但至神戶。凡美國之貨物。如機器汽車[illegible]。須從日本沿海各埠運往神戶。再由日本較小之沿海及航江船轉運往中國。然日人恆令日『神戶及上海間缺少噸位將美貨存神戶久擱。致其朽壞。而中國貨之運往美國者。亦須先由日本沿海及航江之船。從中國運往神戶。再換大船赴美。同一受其操縱。至美國船公司。則竟無從插足。因美國人遵守公定章程。每噸運費美金五十元以至五十五元。而日人則將此等由神戶運往美國之中國貨。重定運價爲三十五元一噸也。茲再將上述美商會抗議中之別一節錄下。『英美商家至日本船公司請求艙位。日人竟告以後不能再得艙位。又有一對衆抗議。日人則予以極不公平之待遇。有一美公司因貨物積於神戶。競爭之烈。幾類於世界戰爭。再裝貨於日本船。竟出額外之運費。而此公司曾有在華之一種大企業。因貨物在神戶被擱。至稽延至一年之久。同時日人即暗中運動。冀攫取此項生意。蓋日人因此公司在日本在華商務相競爭。故設處與之爲難也。又有一美國行家因受氣太甚。因訓令紐約總行以後切勿再委託日本郵船運貨之時。不得已電令經理人將後來之一件貨物託由郵局寄遞。以免再經日人之手。』

此外[illegible]再述一事。以證日人之狡猾。當日本戰時印報紙之[illegible]。以[illegible]控制中國報紙。其[illegible]則將日報紙市價逐漸抬高。而至美國紙價反較日紙爲廉。中國報館乃向美國購紙。然貨在神戶轉運者[illegible]。而日本紙則由大阪接運往上海。[illegible]之苦。同時又派一日人偏赴各華字報。告以彼等不能再得美國紙。因日貨不能出運。美國汽車往往在神戶銹壞。其例甚多。此外種種惡劣手段。不遑枚舉。夫美國之乘隙開通[illegible]。既遭如是[illegible]待。安得不設法自衛。而日本船業家乃以公道與平等爲口實。忘卻一九一五至一九一七年間彼等自己之行動乎。日本在大戰中。其始背其協約之[illegible]與國。而至美國參戰以前。日本始不得不[illegible]其旗幟。此乃其[illegible]

●俄過激政府之財政難（志庭）

凡日本貨物之在南滿路運輸者。輒受優待。今美國之新律。亦不過交[illegible]美商而已。何日本[illegible]反對耶。

戊英國所未嘗有也。有一事實須說明者

七月二十五日哈爾濱通信云。俄國自過激派握政以來。已歷數年之久。其[illegible]大之支出。純[illegible]紙幣外債[illegible]。然紙幣之發行愈多。則價值愈落。而物價愈昂。[illegible]因此日甚俄國財政之困難。與紙幣之充斥。不難想像而[illegible]。惟[illegible]此事之外間已無系統的紀載。[illegible]俄政機關報。詳述過激政府財政狀況。頗饒興趣。[illegible]以饗讀者。

▲歲出狀況

過激政府以其素來操政權之時。財政狀況。已陷極端困難之地位。當一九一七年。總支出達一百八十億元以上。而歲入及內債兩項收入。不過八十億。其餘所短一百億。則發行紙幣以彌補之。迨其後[illegible]操政權。以獨裁政治[illegible]。其[illegible]費等。爲數甚鉅。[illegible]須仰給於國庫之支付。又鐵路歲出預算。計一九一七年。達[illegible]。一九一九年。三[illegible]。一九[illegible]九十九[illegible]。遂達實物。[illegible]之數。終至不能[illegible]比較。以之與一九一七年。[illegible]五十五億布特。及送貨物。從一九一七年。僅有五十五億布特。加以物價之騰貴。與[illegible]。每年均增加至十億布特。預算至八能[illegible]持牛年之用。

▲歲入狀況

歲出狀況。既如上述。至其歲入。除[illegible]之外。如鐵路之收入。在一九一九年。計[illegible]百五十億。而其歲入。不過一[illegible]億。各國有工業。則僅有支出。殆無收入之可言。每年收入。不償之額。據財政部之統計。一九一七[illegible]一百億以外。一九一八年[illegible]億。而一九一九年。則達一千五百億以[illegible]。而一九二〇年之不足額。當不在[illegible]億以下也。

▲濫發紙幣

紙幣[illegible]人不敷出如此。則尚允之[illegible]。既不仰給外債。惟有發行紙幣。以救一時。其發行數目。在一九一八年。計二百億。上年上半期。即達一千億以上。而本年春末。驟增至二千五百億。計至本年年底。當有四千億之鉅。不難預料也。至發行紙幣之處。則有二大造幣廠專司其事。日夜印刷。猶恐弗及。計莫斯科廠每日能印二千五百萬元。而在培恩[illegible]每日能印[illegible]億元云。

國內要聞

●漢口特約通信（肖滸一十一號）

▲各縣組織聯合之進行　▲湘軍與湘政府之政見

[illegible]兩軍之衝突。已告停[illegible]。入都。[illegible]之局。以張曹兩使提解決時局之主耳。現曾仲珊出邀湘直[illegible]議。收拾直院內部之紛爭。又[illegible]。[illegible]之具體辦法。已由調人張[illegible]派[illegible]。[illegible]息。王氏以湘省防務[illegible]吃緊之際不克分身。因派參謀長[illegible]省長[illegible]本日[illegible]。[illegible]代表於今日起程。[illegible]由北京[illegible]政見數[illegible]。[illegible]於下。一。[illegible]。[illegible]防。西北兩[illegible]。[illegible]部[illegible]。[illegible]裁兵計劃。按現有兵額分別[illegible]留[illegible]編。[illegible]通[illegible]除去[illegible]名[illegible]。[illegible]。[illegible]兵權之[illegible]。二。[illegible]安[illegible]。[illegible]數年來[illegible]。[illegible]出。[illegible]選擇[illegible]人。以昭[illegible]。[illegible]出政局之外。將該

●時局善後之京訊

▲天津會議之所聞

時局善後問題。請外傳曹使抵津後。已與張靳等議決五項辦法。請求政府於一星期內。完全辦竣。昨經探詢各方面。尚未能證實。並據天津電話。曹使二十八晚抵津。與張靳等接洽。僅談戰事經過之[illegible]。並未及善後問題。二十九日宴會。席間雖有所擬議。但亦非正式商[illegible]。自昨日（二十日）起。始就各項問題。加以討論。[illegible]俟兩聯合[illegible]會議。其[illegible]決。[illegible]外各事尚待磋商。至詳細情形。因關防嚴密。無從探悉云。

▲派員赴津速曹張

徐總統[illegible]曹張[illegible]京。有人言[illegible]之勢。昨早（二十日）又派將應會[illegible]乘八時三十五分快車赴津。促請曹張即日來京。並齎有大[illegible]之[illegible]。又據公府消息。[illegible]今日內[illegible]可返京覆命。[illegible]曹張兩使。亦可同時入都云。

▲孫唐伍來電言和

孫文唐紹儀伍廷芳[illegible]自與軍府反目後。即與[illegible]攜手。[illegible]包辦和議[illegible]。[illegible]與北[illegible]通電[illegible]。[illegible]因段失敗[illegible]。[illegible]海致電政府。表示謀和之意見。[illegible]文略謂[illegible]數粒以[illegible]和平[illegible]。[illegible]安[illegible]。[illegible]東和議。[illegible]總[illegible]。[illegible]現北方如有[illegible]事[illegible]。[illegible]及[illegible]十一條密約一律取消。則和議自可繼續進行云。

●通緝禍首之昨聞

▲懲辦聲中之搜查

京訊云（一）南苑航空署。已由秦華接管。尚有存款萬元。係張[illegible]汽車騎兵。已由某軍代爲保管。（二）梁鴻志之家宅。昨日（三十日）某[illegible]入搜捕。祇夫婦子兩人兄[illegible]。（三）梁鴻志之住宅。[illegible]。在西安[illegible]之第[illegible]一小[illegible]子。[illegible]警廳以罪人[illegible]。[illegible]一[illegible]。[illegible]。[illegible]故翁氏亦[illegible]。[illegible]副官胡某[illegible]。（四）[illegible]軍[illegible]。[illegible]後。[illegible]。（五）[illegible]國務院[illegible]。[illegible]部[illegible]無[illegible]理。[illegible]。又[illegible]二[illegible]統[illegible]交[illegible]。[illegible]。[illegible]國國務院[illegible]與[illegible]軍[illegible]。[illegible]。

一[illegible]亦查封[illegible]。[illegible]良佐之宅。[illegible]有人[illegible]之守衛。[illegible]要[illegible]。[illegible]發交軍。[illegible]徐樹錚[illegible]。[illegible]總[illegible]。外[illegible]十三日。[illegible]。[illegible]五十一名。[illegible]逃交民巷之街道。[illegible]入。[illegible]汽車。[illegible]停[illegible]交民巷[illegible]。[illegible]報。後[illegible]統之[illegible]。始得[illegible]八[illegible]。[illegible]日。[illegible]自首呈文。昨午（三十日）謁公府[illegible]。[illegible]云。[illegible]文。[illegible]。[illegible]。[illegible]亦未加可否。[illegible]貴[illegible]。[illegible]。[illegible]罪大惡極。[illegible]。其數[illegible]十三萬七千元（[illegible]十八[illegible]）[illegible]。[illegible]十[illegible]。[illegible]。

▲移交罪犯之交涉

衛戍總司令王懷慶氏。[illegible]交使館區域問題。[illegible]提出交涉。[illegible]法使下[illegible]氏。[illegible]

▲連日查抄之結果

本天會同軍[illegible]。連日[illegible]搜查各要人之住宅。[illegible]搜查之結果。所得[illegible]。[illegible]動產之數目。估計如下。徐樹錚動產一百[illegible]萬。[illegible]動產二十萬[illegible]。[illegible]動產五十萬。[illegible]五百餘萬。不動產無[illegible]。[illegible]八十[illegible]萬。不動產[illegible]百餘萬。[illegible]不動產八百餘萬。[illegible]動產四百餘萬。內中所謂動產者。[illegible]指現金及鈔票而言。所謂不動產。係[illegible]股票及房屋而言。

▲段祺瑞可以無事

懲辦禍首命令。[illegible]段氏[illegible]。而[illegible]合肥[illegible]。[illegible]無何等問題。頃據某政客云。[illegible]對[illegible]氏。本欲從嚴懲辦。[illegible]方代段求情。始得寬張允許。[illegible]段氏[illegible]外[illegible]。則完全由[illegible]負責。[illegible]中[illegible]。亦可[illegible]。

▲陳籙之手忙脚亂

代理外交總長陳籙。[illegible]。[illegible]辭職。[illegible]不到[illegible]之要。[illegible]。然[illegible]。[illegible]之上。[illegible]對於[illegible]。[illegible]力反對。以不到[illegible]之[illegible]。[illegible]。[illegible]某國[illegible]。[illegible]要求[illegible]。[illegible]。陳氏大恐[illegible]。[illegible]本部[illegible]。[illegible]部[illegible]一次。[illegible]。[illegible]以[illegible]。[illegible]。

[illegible]近[illegible]。[illegible]。段[illegible]傳。[illegible]部[illegible]。[illegible]銀行[illegible]。[illegible]公司[illegible]。[illegible]部備[illegible]。[illegible]一次。[illegible]。[illegible]關係[illegible]。

▲胡鈞之罪惡昭彰

天津方面。[illegible]。[illegible]提出[illegible]。[illegible]名。[illegible]動。而其罪[illegible]。[illegible]。活動之[illegible]。[illegible]胡氏[illegible]。[illegible]氏[illegible]。[illegible]中華[illegible]業銀行[illegible]。[illegible]各股東已將胡之罪[illegible]。[illegible]各省[illegible]代表。[illegible]而交行股東。[illegible]革[illegible]。[illegible]。以[illegible]。[illegible]。[illegible]胡與[illegible]。[illegible]年間。[illegible]。提出[illegible]。

更無加入安福派之事實。[illegible]決議[illegible]機會下台。[illegible]大約[illegible]三五日內。必可實現云。

▲逮捕令後之城禁

大總統以命令[illegible]。[illegible]由王懷慶[illegible]。外城十三門[illegible]。以下[illegible]。[illegible]。昨日[illegible]。以防罪魁之逃出[illegible]。[illegible]。[illegible]之[illegible]。[illegible]前日二十九日發表[illegible]。[illegible]。[illegible]。[illegible]。[illegible]衛之[illegible]。[illegible]。[illegible]。[illegible]。

●京津間交通近況

[illegible]京津間交通問題。[illegible]極爲注意。聞該管路局。[illegible]自三十日起。已將由京至津之客車。於每日上午八點三十五分[illegible]一次外。及於下午四點四十五分。[illegible]一次。並擬以後逐漸增[illegible]。[illegible]京漢[illegible]。[illegible]八月一日通行之消息。[illegible]。

●餘波微漾之軍訊

▲敗軍之餘威可畏

昨聞[illegible]第六旅兵士。[illegible]日昨（二十日）特赴驛馬市。[illegible]閱[illegible]四十[illegible]號盧姓住宅。[illegible]。[illegible]家[illegible]兩兒媳。[illegible]及老僕一人。[illegible]所[illegible]。附近[illegible]之房。[illegible]。[illegible]住戶。[illegible]。[illegible]可以理[illegible]。[illegible]已[illegible]散之邊防[illegible]。[illegible]。[illegible]見[illegible]解散以前之[illegible]。[illegible]。[illegible]彼害各[illegible]。[illegible]家中[illegible]。[illegible]。[illegible]以[illegible]。[illegible]。[illegible]婦人入[illegible]。[illegible]一隊。

▲宋旅之接收交涉

[illegible]。[illegible]之[illegible]北軍一[illegible]。[illegible]。[illegible]接收[illegible]。[illegible]。[illegible]曹張兩使[illegible]。原[illegible]。[illegible]之西北軍。[illegible]接收[illegible]。[illegible]。[illegible]。[illegible]。此事如何。

▲直奉軍優待降軍

[illegible]西北[illegible]軍。[illegible]已與本軍一[illegible]。[illegible]。[illegible]五萬元[illegible]。[illegible]以第九師[illegible]。[illegible]。[illegible]。

▲馬軍有改編消息

馬良所部之邊防軍第二師軍隊。[illegible]。現聞中央方面。以馬部軍隊。訓練甚佳。[illegible]散。[illegible]。故擬將該師軍隊。[illegible]。[illegible]。

▲吳佩孚巡視軍隊

[illegible]吳佩孚。於昨日（三十日）上午。[illegible]乘馬至[illegible]巡視軍隊。[illegible]。[illegible]。

▲財交部守兵撤退

[illegible]。財政交通兩部。[illegible]。[illegible]到部[illegible]。[illegible]。[illegible]。[illegible]。[illegible]。[illegible]已於當夜撤去矣。

●內閣問題昨聞

[illegible]內閣問題。[illegible]。[illegible]曹張接洽。[illegible]相攜手。[illegible]之移王求教。亦所不惜。因之失僚於武人。[illegible]。[illegible]。一面並強靳組閣。[illegible]三不可。一組閣曾負[illegible]。[illegible]。[illegible]。亦未復電。並請曹張挽王士珍出而組閣。自身願力助其政策。但王氏絕對不肯出山云。昨日（三十日）[illegible]。[illegible]。[illegible]。而某當軸亦微露態度。[illegible]觀的表示。[illegible]。[illegible]。[illegible]。即到院。[illegible]。[illegible]不足法定人數。[illegible]。[illegible]。[illegible]。故不出席。[illegible]。[illegible]。[illegible]。

●維持邊業銀行之會議

邊業銀行。[illegible]。[illegible]。[illegible]。則[illegible]。[illegible]。[illegible]行之[illegible]。[illegible]。[illegible]。[illegible]。以[illegible]。以情勢觀察。新氏恐難擺脫云。

●漢綏路款之真相

[illegible]。[illegible]之接濟。[illegible]款。[illegible]。[illegible]路合併。[illegible]。計解[illegible]。[illegible]。[illegible]。[illegible]借日債。以及購[illegible]。[illegible]。[illegible]。本月開支。尚須透支乃能度此難關。

君欲月得二千元乎　請入萬國儲蓄會
▲既可儲蓄生財　又可月得巨獎　計莫良於此也　印有詳章函索卽寄
總會在上海洋涇浜七號電話三九二九號

上海證券物品交易所股份有限公司發行股票公告
本所股票業經印繕完備自本月二十日起發行請各股東携帶第一期繳股收據來所換領其從前未繳印鑑者並希隨帶圖章印存本所如居住遠地或外國不便來滬換領者請將收據與印鑑用雙掛號信郵寄本所卽由本所將股票掛號寄還特此公告

君欲月得二千元乎 請入萬國儲蓄會

▲既可儲蓄生財 又可月得巨獎 計莫良於此也 印有詳章函索即寄

↓總會在上海洋涇浜七號電話三九二九號↑

上海證券物品交易所股份有限公司發行股票公告

本所股票業經印刷完備自本月二十日起發行請各股東攜帶第一期繳股收據來所換領其從前未繳印鑑者並希隨帶圖章印存本所如居住遠地或外國不便來滬換領者請將收據與印鑑用雙掛號信郵寄本所即由本所將股票掛號寄還特此公告

◉田中玉辭職電原文

林督田中玉辭職一節。曾誌昨報。茲探得其辭職文。再爲錄之於下。「衛路」統密。玉以菲材濫膺疆寄。惓懷時局。深切杞憂。嘗謂一葦之舟。[illegible]於驚濤駭浪之中。[illegible]迫在眉睫。其生機一綫繫諸同舟共濟之人。倘能合力通作。萬衆一心。則人定勝天。庶幾有彼岸誕登之日。不謂天禍民國。釁起蕭牆。[illegible]乃不顧因一時作戰計畫。而擲還兆金鈔。[illegible]不惜爲少數權利問題。而犧牲萬千生命。[illegible]情感不能。[illegible]東省兵力薄單。[illegible]不問是非。但憑意氣。則率此一師十一混成旅又一混成團之衆。指揮五萬健兒。出與肇釁相周旋。[illegible]

◉中東南滿兩路之外論

中美新聞社譯大陸報投稿云。今日遠東問題中之最有味又最複雜者。爲中東鐵路之管理問題。按俄國既已正式承認一千八百九十六年之喀西尼條約。則該路已無政府性質。至一八六六年九月間之約。則完全表示此路爲商業性質。遣路之權完全爲一種商業企圖。由中國政府許予代表中東鐵路公司之道勝銀行。[illegible]中東鐵路公司則由中俄人士合股組織。總之。此路在商業地位。[illegible]造庚子事變之後。俄政府乘機違法改爲政治或軍事之權。[illegible]俄政府[illegible]乃純粹爲一種商業企圖。[illegible]

◉（西報）吳佩孚與時局觀

字林報十八日京訊云。安福俱樂部已成過去之物。一般國人以爲國內亂事亦從此了結。但熟悉北京政局者。不敢作如此觀。要知中國[illegible]

（未完）

◉雲南輿論界之劇戰

近數日來。雲南報界。突起空前未有之劇戰事。[illegible]

各省消息

天津

▲嚴拿徐樹錚之省令 直隸督軍省長[illegible]

▲曹經略使慰勞奉軍 [illegible]

▲曾毓雋潛匿意租界 [illegible]

▲省署擬獎戰事士卒 [illegible]

▲總商會存儲救國捐 天津商務總會[illegible]

▲津浦車已照常通行 [illegible]

▲吳秘書宅撥警保護 [illegible]

▲奉軍大批糧餉運津 [illegible]

▲張巡閱使參謀赴唐山 [illegible]

▲周自齊前赴北戴河 [illegible]

湖南

▲定期召集議會之種種 [illegible]

江西

▲商人募捐犒軍 [illegible]

安徽

▲司令到湖撫兵 [illegible]

▲公債劃抵軍需 [illegible]

浙江

▲省教育會之常年會 [illegible]

▲歡迎美議員團近訊 [illegible]

▲三門灣開埠之地點 [illegible]

嘉興

[illegible]

無錫

▲三師所小之校友會 [illegible]

蘇州

[illegible]

時評 一

◉六禍首之財產（默庵）

此次查抄禍首住宅。計徐曾丁朱李吳六家。共獲動產二千餘萬。不動產七百餘萬。諺云做官爲發財之捷徑。觀於此而益信。

然徐曾等六家之財產。竊疑猶不止此數也。何則。之六人者。當查抄時。非早已挈眷遠颺。杳無蹤跡乎。然則方其出走之初。凡可攜與俱行暨寄存他處者。必已預爲佈置。囊括無遺可知。是故今所查獲者。爲數雖鉅。在六人猶未損毫末焉。

華泰洋行新到藍晒圖紙　四川路A一百三十三號

浙江嵊縣王芷湘醫院　夏正六月念三開幕　施送中西醫藥　王曉籟邀達謹啟

特別消夏品

[illegible]

新愛倫影戲院

今晚准演　家庭滑稽世新片　鬼怪箭　好男兒第七集第八集　計五大本共兩大集

上海大戲院

[illegible]

愛普廬影戲院

北四川路海甯路北首五十二號

今晚准演　滑稽新聞　歐洲戰事　大部勸世愛情新片　東家黑幕　五大本　最新滑稽大片

二十日戲　名劇　江湖　……　順治皇帝出家

[illegible]

天蟾舞台

二十日夜特聘姑蘇著名大章大雅全福三班合演崑曲

袁培芝　李仁卿　費硯香　沈錫卿　沈斌泉　金阿慶　陸壽卿　沈錫虎　徐金生　小長雲　小彩生　沈盤生　二十夜　小彩雲　小順金　尤阿生　沈盤慶　金壽虎　徐金卿　陸桂發　程錫卿　施壽卿　陸彩金　沈彩雲　小小

[illegible]

舞台

六月二十一夜　特煩全體藝員演作戲目　價好　特別包廂六角　官廳四角　二角　三角　一角

劉慧琴　白玉崑　毛　趙　張　賈　王　應　苗　毛　趙　于　劉　孫　白　劉　趙

（二本　風　波　亭）……

舞台

六月二十夜戲大減價　一角　半角　三角　四角　六角

夏月華　夏月潤　許　汪　趙　周　趙

（劉　氏　……　二本　歐　戰）

丹桂第一台

六月二十夜戲大減價　特別包廂五角　頭等正廳三角　上層包廂二角　三等起碼一角

筱王　毛　劉　樊　高　劉　陳　李　王　麒　王　樊　李　王

鑫培　蘭芳　……

諸仙鎮　親罵　探相　全本南陽關　上緣　明壽　頭二本　神怪劍俠案

新世界

內第二劇場大京戲　游客入座不取分文　六月二十日夜戲目

趙月樓　呂　李　一　楊　葛　蔡　孟　呂　趙　徐　張　一　呂　月

[illegible]

大世界

乾坤大劇場　六月二十一日夜戲目

孟小冬　秀卿　粉菊花　紅菊花　陳　李　粉　花　侯　秀　孟　花　珍　紅　粉　李　李

[illegible]

秀卿珍珠花

[illegible]

新世界

中華第一園　上海第一大遊場

地道南北二部兩面交通

價目　門票二角　男賓　女賓　大菜券

[illegible]

對口相聲　四明文戲　女子新劇　全合京班　大京班演文武戲

[illegible]

滬杭甬路行車時刻表

[illegible]

美商太康洋行

W. W. FOWLER & CO.

本總行開在美國……

[illegible]

麒麟寶丹

滋陰補虛

[illegible]

本埠新聞

俞紀琦（調長）財廳之反對

南京督軍省長公鑒。此間得悉財政廳長與金陵道尹對調消息。群情惶惑。咸謂俞道尹在省議會彈劾案未結以前。不應反予升調。故挑惡感。本省民窮財盡。尤不應任用掊克之吏。致亂財源。江蘇財廳所管歲入幾二千萬。專供本省軍民各政之費不足。猶復頻年舉債。今軍費又復擴張矣。支出驟增。而收入有限。財廳履新後。所以感恩圖報者。概可想見。江蘇改革以來。兩經喪亂。而債額未增。金融未滯。財政未紊。地方人士。咸頌前長官不置。近數年來。稍稍替矣。債額漸增。省欵亦屢受侵占掊克官吏法外之誅求又數見不鮮。是以地方發時之士。以劃分省欵懲治貪吏仰望于我省長者甚衆。而議格不行。全省大爲失望。夫以項城合肥之強。祇以偏信左右。不卹人言。一敗至此。今宜軍討逆。宜言擁護中央。順從民意。財廳道尹。非委任職。苟非出缺。不宜未經任命。即予更調。雖在戒嚴期內。依戒嚴法亦祇有指揮權。無更調權。兩公舉措。全國具瞻。同人等不敢不以輿情向背。據實直陳。擬請俯從衆意。收回俞紀琦代理財政廳長之命。並將省欵另設主管機關。以清界限。而釋羣疑。佇盼電復。黃以霖沈恩孚黃炎培方還程湘瑞吳兆曾朱紹文叩江

北京張仲仁先生莊思緘先生及旅京同鄉公鑒。齊耀琳敗壞蘇政。業經本會彈劾。呈請中央依法懲辦。適政爭猝起。予以戀棧之機。遂思貪天之功。假借調停。爲文過飾非之具。近更變本加厲。因胡財廳長辭職。以金陵道尹調任。查俞紀琦貪弱不職。其罪狀早列省辦彈劾案中。事實昭彰。懸而未結。今齊耀琳將吾蘇三千萬人民經濟命脈。付諸著名貪吏之手。當此省庫奇絀。胡財廳羅掘俱窮。斷不能堪。查俞紀琦有術點金。別施救濟。勢必復賄故態。實缺賣差。賄賂公行。聚斂獻媚。蘇省何辜。遭此荼毒。且齊氏已投身安福。爲承認黨員。曾與該部商妥。以張某長蘇財廳。俾便搜索。計未得售。現復利用時機。縱彼鷹犬。以刮民財。僉壬猖狂。莫此爲甚。今安福黨魁曾毓雋王郅隆等。密運蘇米百萬餘石出口。發現証據。報被確鑿。以米禁言。亦迭經責問。乃齊氏一味袒庇。並設米禁查驗處。以便私圖。人言嘖嘖。曾若罔聞。現已証明密運蘇米出口數目。若非齊氏與安福部朋比爲奸。暗令稅所放運。則此項蘇米。豈能從天飛去耶。吾蘇以熟荒而米荒。爲從來所未有。似此貽害地方。令三千萬人民倍受斗米千錢之苦。謂爲豺狼。確非過甚。福增忝爲人民代表一分子。既有見聞。當盡言責。除另呈中央及通電外。用再電陳。即祈陳元首。達輿情。勿准所請。另簡賢能。以順民意。張福增叩東。

李督軍覆商業公團電

上海商業公團聯合會鑒。承推湯代表來寧。接展惠函。並致吳師長電稿。暨犒金五千元。均悉。貴會仲國民痛恨之心。爲致犒賀功之舉。熱誠義聞。欽佩曷勝。當將電稿代爲譯發。並將原款匯交。謹先代謝。李純三十一。

上海商業公團聯合會鑒。艷代電悉。共和政體。萬幾公決。國是未定。民意爲崇。目下軍事告終。建設伊始。與民更始。今正其時。詳閱建議諸端。具徵輿論所在。業已據情轉達曹經略使。並請分別轉遞張巡閱使。吳將軍矣。李純三十一。

各路聯合會致總會書

讀本月二日貴總聯合會以各路商界之名。致書於吳子玉將軍。大意謂當可聽其不能開會。不可不許其開會。根據法學家迷信法律萬能之說。謂「惡法亦法」即貴會所謂惡法勝於無法者也。然我武昌路浙江天潼福建愛而近克能海界路吳淞路五馬路滬北五區百老滙路四馬路諸路商界實不能無疑焉。夫立法之重要。須有實行之可能性。若事實上決不能行。且行之已有障礙産生。人民遭其惡法既矣。父老兄弟痛苦已九年矣。尚不思其根據破壞此惡法。而故袒護之耶。況立法時當出於人民自由意志。試問臨時約法。是否由全體國民選舉代表以立法。抑由黨派關系。或威脅。或利誘。甚或賄於目前之現象耶。由前之說。既非全體國民所公認。由後之說。祇出於一時之感情。此等立法。民族焉有牽循之義務。若謂國民能力薄弱。不能判別是非。恐有治絲而棼之虞。試問當日議員立法之程度。與今日國民欲立法之程度。果有何等區別。竊以爲未可過於菲薄也。貴會明知吳將軍雖除惡務盡。仍主張國民大會。故與爲難。不知取消惡法國會。另由國民普選制憲。自非創建新邦可比。立法自立法。內政外交自內政外交。會何以形諸楮墨乎。本路等所希望與將軍者。但●安然繼續。豈因改選使失效力。貴會深必聽從革命兩字爲口實。按革命與改良。頗有區別。貴欲謂人民永久安計。孰若聽人民發表自由意志耶。至於北之新國會並無退志。而兩省爲國會又邀地開會。同室相爭終患未已。本路等趣味之見。何乞國人一公決之。

美國議員團消息

大陸報云。美議員准明晨抵滬。上海美人定星期五晚在卡爾登設宴歡迎。是日上下午由中國官吏及各團體開歡迎會二次。友會發一次。此次議員之來。乃承太平洋會沿途招待。今來上海。該會支部即在上岸之日。開歡迎會。又美國女俱樂部。定星期五備午餐請議員之女眷。席設嘉查。議員中有定星期六或星期日乘船離滬。但大半將逗留多時。再往北京等處游歷。先行者乃急同僚金山云。

再太平洋會上海支部。即借歡迎議員。開第一次大會。時間爲下午八時。查太平洋會書記福德首先發起議員來華。餘一切。由彼主持云。是日有議員代表。及孫文。伍廷芳。萬恩斯。與福德演說。唐紹儀主席。會中備有中西音樂與戲法。會宴。每位納餐資四元云。

本埠軍政各界決定本月五號下午六時。在江蘇交涉公署。開茶會歡迎議員團。及美國官紳等情。已誌昨報。茲悉交署花事布置。除由大門外邊紮松柏鮮花。並於大廳裝設五色電燈。綴以鮮花。光輝奪目。並是日除軍警署派巡警音樂外。公共捕房。亦將派馬巡到署照料保護云。

北京歸客談

大陸報云。江南造船廠英文書記鄒氏。昨自北京抵申。自開戰後。北京通票之客。昨乃第一次。共二十人。當出京時城門尚未開。二十人各自設法出城。得乘第一次津浦快車。於星期六晨上車。至前日清晨七時抵申。中間不誤時刻。鄒君云。北京又在造一戰勝牌樓。又沿路見兵士甚多。又藝蝦蓬於田中者。京。今年最熱。城門又嚴閉。居民大不便。該牌樓係木製。黑旗盛飾。將迎曹錕張作霖與靳雲鵬云。鄒氏入京爲完婚。今乃偕其新婦來滬居住云。

英商之談話與企圖

字林報云。上海英國富商伊士拉。刻行經溫哥華。將赴紐約。專爲在上海造一大旅館。定房間七百。造費三百萬元。將來又擬在長埼造一旅館。查伊氏已在北京香港及他大城。設有旅館。此後可連成一氣。伊氏告人云。中國今當一批大借款。向英美告貸。又云。中國政府雖貧窮。人民不窮。政府已窮極。十八省全爲督軍所佔。人民雖有錢。不願借與政府。數星期前。中國財政總長。曾向余商借一臨時借款。（即在上海西商方面設法）願出四分之息。可見其窮矣。又云。華人信英人。因其能言行相顧云。按伊氏在中國已三十年矣。爲英商中最富者。創辦之事業。有棉紗廠與旅館數所。並在大陸報中有股份云。

提取軍械之訛傳

前寧督軍在兵工廠修理機件槍械。及代造砲彈。因江北防匪。曾經派員來滬。赴廠守提。以來時局未定。恐致商民誤會。反滋疑懼。決暫緩運。並有電聲明。俟大局定後。再行起運。迭誌前報。茲悉當道方面。近日并無派員來取械彈之事。日昨僞聞復欲來取。實係子虛云。

藍司令商借軍餉

本埠海軍總司令以所轄海軍各艦隊軍餉。被海軍部積欠四月之久。迭據各艦隊司令催欵。由藍司令派委本署軍需課長羅序和。及參謀吳光宗等。先後到京請求海軍部迅速匯解。均因部欵支絀。迄未匯下。而各艦隊司令艦長。因被屬員催促。俱已籌措無着。爲數已巨。因而周轉不靈。本屆七月杪發餉之期。藍總司令因各隊催領甚急。特向銀行以個人名義。借得洋十餘萬元。分發各艦軍。暫爲支持。但是來日方長。現在大局未定。餉項無着。危險多端。故將困難情形。電知江蘇李督軍。湖北王督軍。商借軍餉數十萬元。以資周轉。而免意外云。

農田改用新肥料之効力

上海美興公司機械部來稿云。近數月來。南方困於米荒。民不聊生。根本辦法。自以增多米之產額爲最要。數年前。美國曾發明一種肥料。用硫酸阿母尼亞爲之。阿母尼亞者。即所以聚天下之養分。供植物根芽之培養者也。茲將其方法列下。以供農人之試用。取田三畝。第一畝置硫酸阿母尼亞三十斤。淡燐酸二十斤。硫酸鉀十斤。第二畝所置與第一畝同。惟除去硫酸阿母尼亞。第三畝一無所置。以爲比較。及收成時。則第一畝得穀五百四十四斤。草四百十二斤。第二畝得穀三百九十斤。草五百十七斤。第三畝得穀三百四十六斤。草四百六十六斤。觀於此可見有硫酸阿母尼亞之田。可多獲穀一百五十四斤。以市價合之。約值十四五元。而所耗硫酸阿母尼亞祇三十斤。（或四十餘）價不過五元。用爲肥料。誠可謂價廉物美矣（按棉田中亦可用此。硫酸阿母尼亞色白。其形如鹽。爲硫酸及阿母尼亞所成。各大商埠所設煤氣公司中均產之。然調查中國境內。鮮有注意及此者。即如上海一埠。所產甚少。廣東境內。每年須用四五千噸。皆來自美國。每噸約銀一百兩。合計之。亦需四五十萬兩。比者美國煤汽公司對於是項材料。竭力研究。將來一經造成。定有極大價値。中國須多提倡實業之士。亦宜急起直追也。（在硫酸阿母尼亞之爲物。不因土地氣候之不同。而改變其性質。務使該植物長足爲度。近經美國農業試驗場試驗所得。若用該料七十五磅（即五十六斤四兩）在一英畝之中（即六華畝）其產額能自一千二百〇六磅（一千九百〇七斤）增多一倍有餘。其效果不可謂不佳矣。此新肥料發明以來。歐美各國。無不利用其初試驗於種米之田者。爲美國加里福尼亞洲農業試驗場克吉君。試驗後成効卓著。嗣後各國皆起而圖。即日本在歐戰以前。每年從倫敦運進十萬噸左右。當大戰期間。來源斷絕。亦只得用花子豆子等以代之。現時歐戰結束。又須即求是項藥料矣。回顧中國境內。殊鮮提倡。惟廣東省城農業試驗場歸君曾經試驗云。中國人口繁多。無不仰米以爲食。今日米價飛漲。若不亟圖補救。勢必釀成不堪設想之險象。其補救之法。謂宜禁米私運出口。禁以米釀酒。法固然也。然推本溯源。惟有推廣種米之田。竟國內荒蕪之區。從事墾殖。而試用此硫酸阿母尼亞之新肥料。令全國倣效之。不出五年。則中國之產米。當更有可觀。而米荒之患。亦差可幸免矣。

中暑猝斃者二人

近日天氣奇熱。烈日當空。路上行人。莫不揮汗如雨。飲食起居。稍一不慎。必致感發痧症。連日華租兩界。暴染痧疫者。難以枚舉。日昨法租界[illegible]門首[illegible]代爲[illegible]救治已不及。未滿一時。即行斃命云。

文匯報云。上海近日熱極。徐家匯天文台報告熱暑表水銀已升至九十六度。昨日俄船某號之俄水手名[illegible]者。在楊樹浦碼頭訪友。忽在友人船上中暑[illegible]送同仁醫院[illegible]已不救。醫士云。係因日曬心臟受熱云。

攤銷實業獎券之省令

上海縣沈知事前奉省長訓令爲農商部發行實業有獎債券案。已通函縣商會及各市鄉經董。分別經銷在案。昨奉省令。以此項有獎債券。現定一等縣分銷一千二百元。二等縣分銷八百元。三等縣分銷四百元。如有銷路較廣各縣。准其加數呈請。以利推行等因。昨又通知縣屬各市鄉經董及商會一體遵行。

請撥湘賑款項之照准

江海關監督姚文敷。日昨接奉省長電令。內開。據上海沈知事個電。詳陳上海平糶食米情形。款項不敷十四萬以外。需款孔急。擬請先行截留滬關帶征上海麩粉出口。每包湘賑銀元四分之振款。以便就近撥用。再行報部。以安人心。而免遲誤等情。查上海辦理平糶。折耗大宗欵項。確係實情。若不急籌救濟。匪特已用款項無法歸還。即此後平糶。亦恐難繼續。民食缺乏。危險堪虞。該知事所請撥用上海徵收出口帶征湘賑款項。以公濟公。純爲救急起見。尚屬可行。除指令照准電咨內務部備案外。仰該關監督。查照撥付。以資救濟云。

趙廳長語誡屬員文

江海水警第一廳趙廳長。昨日通令各區長文云。照得本省此次受政潮之影響。各處人心。陡形惶恐。加以米價飛漲。市面久日趨險惡。際此防務吃緊。防範稍有疏虞。匪當即乘時而起。言念及此。良用惕然。我水警有維持公安之責。所有駐防各師船。保負有專責。各該官警。對於防務。即義無旁貸。在此緊要時期。除婚喪大故外。一概不准請假。[illegible]離防。一經發覺。惟有執法以繩。幸勿嘗試。除由本廳分派船艦。指令防線上督隊長官嚴[illegible]重要。凡關於請備借依。或有接洽事件。應派員辦理。更不得擅自離。以資督率。現在本省已奉令戒嚴。所有辦法。已另文飭知。並將先行語誡。凡我水警官長。以及水巡各隊。務須一體遵照。在公各盡職守。尚有不遵命令。擅離守職。[illegible]定按軍法懲辦。除分令外。合行令仰該區長。即便轉飭。一體遵照辦理。切勿視爲具文。致貽伊戚切切。此令。

查勦開鎗拒捕之鹽梟

護理蘇屬緝私統領第一團。[illegible]所部第三第四兩營管帶之報告。[illegible]村港等處。現有大幫梟徒。糾合大隊。携帶槍械。明目張膽。販運私鹽。各該營隊官兵往拿。乃敢抗拒等語。聞梟船裝插持械。販私抗拒官兵。實屬膽大妄爲。自應督率官弁。親往查剿。故於昨日親率衛隊荷槍實彈。乘坐陽飛等緝私兵輪。統調師船十二艘。於上午八點時。由滬出發。馳赴三四兩營防地。嚴行勦捕。一面已將四擾情形。咨呈松江運副核辦矣。

浙省取銷（現洋）出境禁令

當上月間浙兩省軍隊運輸之際。杭州省垣。頗現恐慌。曾經禁止現洋出口。滬杭鐵路。一律停運等情。曾誌本報。茲以時局已靖。禁令擬開。昨經杭州商會致滬杭路局函開。本年七月三十日。據杭州錢業公會函稱。竊錢業前因時局變幻。申厘陡漲。爲一時權宜計。曾請貴會轉咨禁止現洋出口在案。現在申厘復原。銀根舒展。其向恃來杭捆運現洋。作爲撥注之各埠。應設法接濟。以供需要。希請貴會查核。准予轉咨弛禁。俾資流轉。而維商業等情前來。相應備函轉請查照。在照弛禁。以後運有現洋出境。一律裝運。曾經公道云云。當由該路任局長飭知承運銀洋之同和轉運公司。弛禁查照矣。

中華工會總會開會紀

昨日午後七時。中華工會總會。開代表會議。到者。議員方雲龍。陳寶文。王增祺。成燒章。唐穉善。趙杜森等十八人。公推會長陳家鼐君主席。略謂本會現接各省分會來函。且有派代表來此商議。要求雙十節前。開各省工會代表會議。予已許諾。則本會之徽章證書等項。急宜籌備。以便臨時發給。家鼐自愧膺本會公僕職務以來。對於會務進行。未敢稍懈。幸諸君協同一致。而有各分會之發達。萬希莫等閒。齊努力。以謀工人最大之幸福。至於當此干戈擾攘之際。無論何派軍閥時利。皆與平民無關。苟非真正順從民意者。則我工界何足介意。且何必紛紛自擾。正宜不動聲色。養成實力。以衛國家。以利社會。以益工人。行見各盡所能。各取所需。則麪包問題。自易解決。千萬莫學庸人自擾。須知工人具勞工神聖之高能。本有改造國家社會之能力。譬于建築房屋。然必須堅固基礎。工人者。即國家之基礎也。本可有爲。何不自謀云云。總務科方雲龍提議。徵求會員案。陳寶文提議慰勞中醫主任張樂天君施診勞動界案。又陳曾長提議派代表視察蒲口萍鄉漢陽常德長沙各省工會。及歡迎美議員團事。一致通過並推定文牘陳家英。陳家夔女士。爲致歡迎詞主稿員。時鐘十下。遂由主席宣告散會。

北站查獲私土案誌

滬寧鐵路車務處。日前查獲大宗烟土一案。曾誌前報。茲將該局之報告摘錄如下。文云。敬局據代理洋總管[illegible]知。七月二十九日。有貨物兩箱。係由通運轉運公司代客由滬運往鎮江。貨上書明化粧品字樣。當該貨運至上海北站貨棧待運時。該貨棧史夫楊華濤。見物可疑。稟請站長查驗。果查獲箱內藏有烟土。重約二百十四斤。當將該項烟土送呈。即請察收核辦等情。附烟土並通運公司關於此事來函一件到局。當以私運烟土。干犯禁令。經將該烟土大小共十五箱。由局一律加蓋火漆印記。遣派本路警務副巡作稱斌。親自解送上海地方檢察廳察收。並請迅傳該公司經理到廳研鞫。務將真情。並勒交運貨原主。依律處斷。以示懲儆。此敝局辦理是案之大畧情形也。

滬寧鐵路上海麥根路站。於南京運[illegible]之雞蛋簍內。查獲大土二十八枚。業由該站陳站長。禀明車務總管袁沿昌。將土扣留。一面候查辦等情。已誌本報。茲查此項雞蛋。係合記公司所運。共計四簍。當日卸落貨棧。即被挖竊。故發覺時。見有大土二十一枚。昨日經陳站長將該土解送車務總管轉呈局長核奪。陳着路警查緝被竊之土外。一面嚴飭該公司。交出土運之人。懸重懲。[illegible]轉運同業方面消息。合記公司。尚未入會滬路局亦未註冊平時專運鮮蟹鹹魚。以及零星小貨。並未承運大宗貨物。因其善運私貨禁品獲利頗豐。故此家未近亦小康云。

滬寧火車站兩次破獲大宗私土。均係轉運公司代運。昨由任局長派警將前項私土。派路警押歸地方廳訊辦。並聞任局長偵悉新閘路某烟紙店主。與歪案內土有關係云。

總商會減價脫售港米

本埠自食米平價局開辦以來。已將兩月地方貧戶居民均紛紛向各段平價局購取平米並由各紳商在江西湖南及香港等處採購大批秈米先後運滬發售始則滬地缺米繼則米數擁擠購者無不便提故各處平價局之每日銷數已不若開始時之鉅即市上各米商行亦有無錫等縣各產區採運白米來滬以應市面銷路現聞滬北總商會亦在香港地方採辦秈米五千包已經運滬初定價擬每包（二十磅）九元左右無如購者無人顧問詢因新穀將次登場者不急於售脫惟恐虧耗[illegible]定以昨日邀集各[illegible]及米業[illegible]等公[illegible]減價[illegible]自一包至[illegible]包[illegible]無論米商食戶俱可赴會購買

絲市與銀市之報告

▲絲市　美新聞社[illegible]華絲出口公司報告云[illegible]上海[illegible]之一半將於八月底[illegible]之上號絲將運至[illegible]市價逐漸跌落[illegible]機器絲大號綫一二一〇兩特別[illegible]一〇〇兩[illegible]九〇〇兩土色絲上號三七〇兩市黃三五〇兩祭利絲上號七七〇兩市號七三〇兩楊陽絲[illegible]〇兩

▲銀市　中美新聞社[illegible]銀行三日報告云昨日倫敦與紐約[illegible]故無銀市報告紐約銀價不動紐約倫敦匯價跌至三三七一下[illegible]時定價與昨同[illegible]金元跌至一〇三又四分之二開市後路有要求交易價金跌五先令九便士金元一〇七其後市況逐漸堅固[illegible]出價金鎊五先令十便士四分之一（九月份）金元一〇八[illegible]市面安靜各銀行於未接倫敦[illegible]之[illegible]

三誌一層樓之命案

賣牛肉之子尚金（即子長卿）遭洩恨高阿二等用斧砍斃[illegible]以驗明並據[illegible]將該兇犯高阿二並帮凶之[illegible]解送到廳由郭檢察官訊供[illegible]押候[illegible]王氏將長卿之尸棺仍擡在太平街一層樓門前發事地點不允搬移各情疊紀前報茲[illegible]至昨日該尸仍在原處因此引動觀者頗衆且該尸棺異常單薄兼之天氣炎熱以致穢氣薰蒸行人道經彼處者咸皆掩鼻而過所以昨日自晨至暮太平街之交通[illegible]附近各商家之營業竟日無人顧問昨午後該處各商家爲受特別之穢氣殃與公衆衛生大有關系當[illegible]一層樓謝[illegible]成爲公茂盛德堂等十[illegible]家商號署名投[illegible]警察廳請求將棺押送以重衛生而便交通等[illegible]廳長據[illegible]後立飭一區一分[illegible]前去押送[illegible]尸棺[illegible]同死者之[illegible]好友等將尸首抬往[illegible]號啕大哭[illegible]人將此棺舉動則氏[illegible]報告[illegible]至下午六時許始[illegible]不敢妄動[illegible]

海甯路聯合會將開紀念會

海甯路商界聯合會成立以來已屆一週年茲定於八月二日晚間[illegible]備週年紀念會[illegible]擇定八月十一日開週年紀念大會并[illegible]備手續公推陸榮泉洪嘆世張茂生余仰聖王世[illegible]諸君爲籌備員於是日請本路各商號懸掛國旗一天以表紀念云

第二分監改易名稱

上海第二分監[illegible]昨接江蘇第二分監典獄長[illegible]本年七月三十一日奉[illegible]第一監獄轉奉江蘇高等檢察廳訓令內開案奉本部[illegible]改正上海分監名稱[illegible]一案本年七月十日[illegible]指定上海分監應如何擬改稱江蘇第[illegible]因合行令仰該監遵照並轉飭分監知照此令等因奉此合行令仰該分監遵照此令等因奉此[illegible]於八月一日改稱江蘇第二分監在未奉頒發新印以前仍沿用舊印並記除分別呈報外相應函請查照爲荷

工商補習夜校之改名

青年會商業夜校[illegible]設暑假工商補習夜校以來各方面[illegible]均頗稱完美茲該校鑒於完全[illegible]性質而外界對於該校定名頗多誤疑是以[illegible]于前晚二十日該校校長[illegible]特開緊急討論會討論修改定名當由[illegible]英君提議改工商補習夜校爲工商補習[illegible]校藉以解釋外界疑惑全體贊成表決通過云

注意

最新式烹煑用電氣（商標）

電氣烹煑最稱新式因其最省費最清潔最簡便能使厨房涼爽無烟灰四散之患○用電氣烹煑食物較爲適口且本處所取電費格外從廉電氣竈每月租費祇取銀五錢欲租用或欲觀式樣用法請至南京路廿六號本處樓子房間電話中央二百八十三號　工部局電氣處啟

湯臨澤篆刻潤格

石章每字三角牙章每字五角收件處上海望平街有正書局及棋盤街著易堂函索印樣請寄郵票一分

潘蘭史　吳倉碩　周景叔　狄楚青　鄧秋枚　黃濱虹　代啟

特別通告

駐滬美國友華銀行告白

本銀行現爲意國財部委任正式發售意國五釐公債票發行時期一千九百念年正月五日至三月十日爲止該公債附有至一千九百念年十二月三十一日之息券公債票面價係意洋一百元售價意洋八十七元五角外加由正月一日至付欵日爲止之利息意商會協同本行辦理此事目下滙兌價廉定能引起各界人士之投資也

資本金四百萬元除積一百十萬　電報掛號HANKAN　電話中央一七二五九　總行設在紐約城　遠東總行在上海　分行開設漢口香港馬尼拉北京天津九江汕頭廣東長沙

學生會義務學校近訊

論船乘客帶土啟事

注意
最新式烹煮費用電氣（2）
電氣烹煮最新式因其最省費最清潔最簡便能使厨房涼爽無烟灰四散之患○用電氣烹煮食物較為適口且本處所取電費格外從廉電氣灶每月租費祇取銀五錢欲租用或欲觀式樣用法請至南京路廿六號本處樓上電話中央二百八十三號　工部局電氣處啓

潤臨澤篆刻潤格
石章每字三角牙章每字五角收件處上海望平街有正書局及棋盤街著易堂函索印樣請寄郵票一分
潘蘭史　吳倉碩　周景叔　狄楚青　鄧秋枚　黃濱虹　代啓

上海美國友華銀行告白
特別通告
資本金四百萬元餘積一百十萬元電報號HANKAI電話中央一七二五號
總行設美國紐約城　遠東總行在上海
分行開設九江路口　香港　漢口　馬尼拉　北京　天津　廣東　長沙
本銀行現為意國財部委任正式發售意國五厘公債票發行時期一千九百念年正月五日至三月十日為止該公債票面價係意洋一百元售價意洋八十七元五角外加由正月一日至付款日為止之利息意商會偕同本行辦理此事目下匯兌價廉定能引起各界人士之投資也

●學生會義務學校近訊
本埠南市上海學生聯合會所設之第一義務國民學校本屆畢業諸生因該校經濟關係不能添辦高小科故該校商請學生會設法升學茲悉已由代理評議長蔣君保厘向民立中學蘇校長相商免費升學聞蘇君因贊助平民教育起見已允擇畢業生中最優者一名完全免費其餘則亦允減收半費其費則由義務學校設法代付業已通知各生家屬以竟貧民向學之志願云

●競存國技會將開成立會
競存國技　究會訂於夏正六月二十晚六時假南京路馬玉山公司開成立大會邀請軍政警紳商學各界蒞會觀禮云

●女子因辱圖盡續誌
昨報紀滬城碧水橋北首張大明昭瓦店主之胞妹刃傷多處一則茲悉該店實為張玖大牌號該女今年二十一歲父母已故兄次因遭伊兄張阿大一再羞辱因此該女一時氣急交加內中黑幕非局外人所能知該女即以廚房中所用菜刀自刎連傷數刀傷及食管血管以致流血甚多當時由一區三分所將傷人車送滬城紅十字分會求治曾中因傷勢過重拒却不受嗣由家屬另行舁往北市醫院求治據醫生云雖則受傷過重尚無性命之憂須在醫院二日後方可保其無礙

●因奸行兇之懲辦
通州人瞿恐仁昨在虹口新狄思威路與沈小達子因姤奸起釁突出利刃將沈胸背等處戳傷甚重倒地暈去經見証江老四代鳴一千二百九十七號華捕到來將沈送院醫治外並懷情向眾捕頭立飭包探周小弟與西探康仇往將瞿與見証江老四一併帶入捕房盤詰口供一過飭瞿收押江亦暫留捕房聽候解解訊核

●報關公所開評議會
南北市報關公所評議部昨在法界太和里七號事務所開會到會者評議長石芝坤評議員朱子景周靜齋王文孝何靜之朱眉舫湯之卿等首由石芝坤報告本公所前於大會決定造冊事宜現難實施緣所業徐菊如應歸還公所欵二百兩以及房契公債票等迄未送至司年處以致無從入手應如何處置請公決即經討論之下決定先函致徐業再限十天內履行又十七日報載本公所同業永豐順謝麗富（即利甫）代日商佐藤報裝羅緞五箱偷藏家中謊報失竊被老閘捕房包探在謝家中抄出原贓此種舉動實為同業之敗類應否驅逐出所請為公決經眾起立謂該同業去年破壞抵制罰過洋百元非惟不知覺悟今竟偷竊客貨應邀全體同業開大會討論驅逐一面由公所呈請海關稅司取消牌號議畢散會

●絲廠因天熱改作半工
日來天氣炎熱冷熱表升至九十餘度故此閘北一帶各繅絲廠女工等在廠工作向例每日清晨五時上工至下午旁晚六時放工每天工作十四小時兼之絲間中熱上加熱各女工等時有發痧情事聞於前日起各絲廠均暫作半工上午五時開工至正午十二時放工一俟秋涼再作全工云

●甯杭道中之過客
海軍司令部參謀長王壽廷前日晚由滬乘夜班快車因公赴寧　兩浙鹽私統領米占元日昨由杭來滬公幹已畢昨晨由滬乘滬杭甬早班快車返杭　福建督軍署秘書李洪籌昨晨由杭乘早班快車來滬公幹於午時許到申　部派調查江蘇安徽烟苗委員丁灝由滬於昨日乘滬甯路中班車赴甯　乍浦縣稅關委員孫寶滋由寧於前晚乘滬甯夜車來滬三日晨刻七時抵申　浙江海關監督杜純日前來滬公幹事畢於前日乘滬杭甬早班車返杭

●呈報搶修西塘之情形
寶山西塘前因颶風開裂曾由寶山縣歐知事會同各工局員驗明呈准先行搶修等情已誌本報茲悉此項塘工開於頹塌之第一段現已修理完竣其餘五段尚在趕緊修理昨歐知事將搶修情形以及此次約需用欵另呈報省長核示

●輪船乘客帶土敗露
太古洋行四川輪船昨由厦門等處開駛來滬泊在浦東藍泥渡碼頭有搭客盧德林等正欲各携行李等上岸間為水巡隊巡警到來搜查即在盧處抄出烟土四十四兩又烟灰一罐計重三十一兩又黃介眉私帶烟土四十四兩又燒本亮私帶烟土十六兩當即押送到隊轉送地方檢察廳究辦

●賣妻買妻之兩吃虧
鎮江人朱小喜因貧極無聊串同蘇鎮張吳氏將髮妻朱潘氏價賣於七浦路三百三十七號門牌木匠店主浦東人王泉林為妻旋因潘氏不甚馴服四十號西探目津林士與華探孔茂年在見詰悉前情將朱夫婦及王與張吳氏一併查獲分別拘留昨晨由探將朱小喜等三被告解案請究先由原告朱潘氏投訴被賣情形繼由孔探將朱小喜立婚據呈案請察質之被告朱小喜供因潘氏在籍不守婦道與人姘識我得悉向詰責田產四十餘畝被賣去現因用不撮將改散之死地因背人道是以誘令來滬廷與木匠王泉林為妻云云訊被該氏將我暨孫供飭並我在外朱余家中之張吳氏與王供均推誘砌中西官核供會商之下以朱小喜擬賣妻罪有應得姑念婚據並無借字樣從寬判押西牢四月吳氏與王收容有夫之婦亦屬違法着分別各押一個月朱潘氏准交其母屬領回

來件
全國學生會催派理事
前上寸緘諒邀鑒及目下時局糾紛諸事急待解決我全國學生界當有所表示以發揚真正之民意乃貴處理事迄未來滬以致諸事均為擱置若長此遲延不但會務有礙進行即時局亦將大受影響望貴處即日准派理事來滬共商大事倘事實上有妨礙可先派代理理事以利進行而免遲延　連爆時理事□候示同啓

來函
昨報載有滬甯車站查獲私土一則內云朱福生等組織公司販運私土云云但鄙人等均穩營正當商業對於運私之事非不敢為請此聲明請免誤會　朱福生江福生全鞠躬八月三日

時評二
◉戰勝牌樓　太素
客有自京師歸者云曹張將連袂入都都中特建戰勝牌樓以歡迎之夫此次皖直之戰其所以解決如此之速者要皆繫於人心之向背而已武力其次焉者儻以戰勝為可喜而不力矯若輩之所為則其結果不過仍為權力上之轉移問題耳武功云乎哉

公布欄
江蘇高等審判廳
▲判決　一件趙水清與蔣惕氏因墓地糾葛上告一案判決主文本件上告駁回參加之訴一件駁回本審訟費由上告人負担
一件余關鑫與黃毓圃為買豆糾葛控訴一案決定主文本件控訴駁回訟費歸控訴人負担
一件顧聚才與王聚月為遺產糾葛控訴一案決定主文原判撤銷本案發還原縣知事更為審理依法判決預納訴訟印紙費發還
▲批示　倪兆林呈為遵判請求令縣保護依法過價由呈悉據稱該民與沈宗禮涉訟業經本廳判決確定如有不服應另向原縣狀訴請求執行可也此批
▲批示　黃竹溪呈請求迅予判決一案呈悉一狀業經本廳查閱該送閱卷宗未據齊全着即照此示

江蘇高等檢察廳
黎撫璋請維持原判迅予判決一案呈悉一狀業經本廳查閱該案閱卷審判廳核辦去矣仰即知照此示

上海地方審判廳（判決主文）
▲民一庭　一件判決謝林興葛萬春等因田畝新葛控訴一案主文本件控訴駁回本審訴訟費用歸控訴人負担　一件判決楊雲卿訴楊仲父存欵糾葛一案主文楊仲父應償還楊雲卿本利洋一千九百五十元七角八分三厘王鳳生本利洋七百五十九元五角五分二厘曾駕昇本利洋六百六十六元一角四分四厘蔡英甫本利洋三百八十九元二角陶國鏞本利洋七百四十五兩六錢本審訟費歸楊仲父張谷泉負担　一件判決馬壽裳與蔡佩香因債款糾葛一案主文蔡佩香應償還馬壽裳洋六十元如不能履行時任由倉桂高變賣抵償訴訟費用歸蔡佩香負担
以上八月二日
▲民二庭　一件決定沈閔氏聲明控告一案主文本件控告駁回控告費用歸控告人負担　一件判決蔡高富訴吳連甲房租糾葛一案主文吳連甲應償還蔡高富民租洋七十元如判決確定日吳連甲不能履行時准將該號傢俱店生財拍賣優先撥償訟費歸吳連甲負担　一件判決陳茂等與盛伯銘因沙田糾葛控訴一案主文原判除沙田六畝七分七厘部分外撤銷資邑長興沙康字圩沙田三十三畝三分三厘應歸盛伯銘所有谷家林輸於沙田六畝七分七厘之控訴駁回本案訟費歸盛伯銘負担
以上八月三日
▲判決主文　民一庭　一件判決錢國全與錢龍氏等因贍田糾葛控訴一案　主文　本件控訴駁回本審訴訟費歸控訴人負担
一件判決顧坤朝與徐漢邦因地租頂首及賠償損失涉訟一案　主文　原告之請求駁回本案訴訟費用歸原告人負担　一件判決潘遠昌與潘惠俊因欠款糾葛控訴一案　主文　本件控告駁回控告費用歸控告人負担　一件判決潘理繩與王振時存欵糾葛控訴一案　主文　本件控訴駁回本審訟費歸控訴人負担
以上八月二日
▲民二庭　一件判決周瑞生訴吳綏美因債務糾葛一案　主文　吳綏美應償還周瑞生洋二百五十元償還吳阿泉洋三百元償還于久鈺洋二百元償還李永興洋二百元償還賀世恕洋三百元償還錢治光洋三百元償還鄒長富洋四百元償還李許榮洋二百元償還汪裕賓洋四百元償還王元禮洋二百元償還徐達洋二百元償還武時財洋二百元償還武世清洋一百五十元償還徐周瑞生倪關泉李永興賀世恕徐治光鄒長富李許榮汪裕賓王元禮徐達賀武時財武世清于久鈺其他之請求駁回訟費歸吳綏美負担　一件判決高鈺氏與笪順林因債務糾葛一案　主文　笪順林應償還高鈺氏洋二百五十元訟費歸笪順林負担　一件判決李林順等與顧元興因贍田糾葛控訴一案　主文　本件控訴駁回原判關於顧元興補找李林順洋三十元及責令顧元興負担訟費之部分撤銷本審訟費及第一審責令顧元興負担之訟費歸李林順李滿江共同負担　一件判決滬寶品興王生林欠賬糾葛一案　主文　王生林欠滬順緒行洋二百七十四元○八分釐即如數繳交滬寶品具領訟費歸王生林負担
以上八月二日
▲批示　一件俞子炯狀領欵洋及房票由准領此批　一件殷虞樓狀領保証金洋等由准領此批　一件陳恩才狀交欵洋由准交此批　一件陳資華狀交鑑定費洋由准此批　一件張福全狀交欵洋由准交此批　一件陳恩才狀交欵洋由准交此批
以上八月二日

上海地方檢察廳
▲批示　一件胡呂氏狀悉仍俟嚴夫迅速遵傳來案候訊此批　一件周恩卿狀悉本案現正偵查所請碍難照准此批　一件局馬楊狀悉查判第三百八十二號控訴審不屬本廳管轄仰遵照高等廳擊請可也此批　一件羅寶金狀悉既據一再續陳仰即投案訊明核奪此批　一件曾陳氏狀悉仰候傳訊核奪此批　一件時悅來狀悉仰即遵照前論辦理毋庸多瀆此批　一件徐嚴培狀悉所陳並非於執行上本案現正偵查毋瀆此批　一件朱桂林狀悉仰即遵同妥保到廳候訊案實有窒碍應毋庸議此批　一件顧文生本案業於五月十日詳細批示多瀆何益此批　一件陳季高呈狀悉所訴各節前已當庭面諭不案如果實有綱路案號之事儘可提交覆實解案候辦毋得一再妄訴此批　一件顧沈氏狀悉仰候提訊核奪此批　一件倪瑞麟狀附件均悉是否屬實姑候傳訊核奪此批　一件湯錫文狀悉仰即來廳候訊此批　一件費明道狀悉仰即來廳候訊此批　一件郭胡氏狀悉仰候飭傳可也此批
以上八月三日

淞滬警察廳
▲批示　一件李輔館呈及章程均悉該館設立臨時診療所該公為慈善起見所辦具徵熱心准予備案仰即知照並將保結等件送廳核辦可也此批
八月一日

本埠商務市況

外國滙票（八月三號各國滙票行情如左）
上海規銀一兩匯英倫敦
英國現匯　五先令七辨士
英國電匯　五先令七辨士正
買進四月　五先令七辨士二五
銀行四月　五先令十一辨士半
定貨四月　五先令十一辨士正
定貨六月　五先令十二辨士二五
上海規銀一百兩匯至巴黎
法國電匯　一千三百五十五佛郎
四個月匯　一千四百五十五佛郎
上海規銀一百兩匯至紐約
美金元現匯　一百○三元七角五分
又四個月電　一百十元○七角五分
上海規銀一百兩匯至荷蘭
荷蘭電匯　二百九十個
上海規銀一百兩匯至印度
印度電匯　二百八十八羅比
香港幣一百兩合上海規銀
香港電匯　七十二兩
新加坡幣一百元合上海規銀
加坡現匯　四十一兩
上海規銀一百兩匯至日本
日本現匯　一萬七千○○日圓

銀市（八月三號銀行金融行情如左）
大條銀電報　五十六便士六二五
大條銀遠期　五十六便士六二五
銀拆開盤二錢　銀拆收盤二錢
銀行轉帳二錢　銀行拆放九分

金市
昨倫敦匯價英鎊略漲，大條銀電報二角五分金價等照常，影響金市人心浮動，漲跌不一，開盤二百二十二兩二錢金號間有買進，午後收盤二百二十二兩一錢，標金價二百二十條，金號同業進出，尚未見多，公單二張，保證金永收。現貨條金及飾金未動，赤金每兩值洋三十三元五角。
現貨條金　每條十兩　二百二十一兩
足赤條金　二百二十五兩
飾金足赤　二百二十六兩
飾金　每兩值洋三十三元五角
銀樓收價　一元六角五分
九月份標金開出　二百二十三兩
九月份英鎊未開　二百二十四兩三錢
九月份英鎊掛牌　二百二十四兩七錢
九月份上午步軟　二百二十四兩
九月份上午再回　二百二十三兩七錢
九月份上午又跌　二百二十三兩三錢
九月份午前再縮　二百二十二兩八錢
九月份午前最低　二百二十一兩八錢
九月份標金午市　二百二十二兩一錢
九月份午後開出　二百二十二兩
九月份午後再落　二百二十一兩
九月份午後又跌　二百二十兩○六錢
九月份下午再降　二百十九兩五錢
九月份下午最短　二百十九兩二錢
九月份下午復升　二百二十兩○三錢
九月份標金收盤　二百十九兩八錢

錢市（八月三號本市錢洋銀元及小洋銅元錢市收盤如左）
洋厘開盤　七錢二分六厘五毫
銀幣開盤　七錢二分六厘五毫
江南小洋　六錢四分四厘五毫
廣東小洋　六錢四分五厘
銀拆開盤　二錢
銅元開盤　一百九十二千五百文
洋厘收盤　七錢二分六厘七毫半
銀洋收盤　七錢二分六厘七毫半
江南小洋　六錢四分四厘二毫半
廣東小洋　六錢四分四厘二毫半
銀拆收盤　二錢
銅元收盤　一百九十二千五百文
衣牌開盤　一千三百九十文
八開開盤　一百二十三文
小洋貼水　每角十六文

上海華商證券交易所
民國九年八月三號星期二上海股票債券業公會之證券交易所市價
▲上午做開行市期貨
上海元年　九月份　十八元四角
又　九月份　十八元四角五分
又新紋碼　本月份　十七元四角
又　本月份　十七元四角七五
又　本月份　十七元五角二五
又　十月份　十七元六角
又　十月份　十七元九角五分
京鈔　五十四元一二五
▲上午做開現貨開盤
上海元年　十八元三角五分
又百元票　十八元六角五分
又新紋碼　十七元二角
又　十七元二角五分
又　十七元二角七五
七年長期　三十五元七角半
▲上午做開現貨收盤
上海元年　十八元四角五分
又　十八元三角七五
又百元票　十八元六角二五
又　十八元五角
又　十八元五角五分
又新紋碼　十七元三角
▲下午做開行市期貨
上海元年　八月份　十八元五角
▲下午做開現貨開盤
上海元年　十八元四角五分
又　十八元四角七五
又新紋碼　十七元三角五分
又　十七元四角
又　十七元三角七五
四年小票　七十四元七角半
儲蓄另條　四十九元二角半
上海銀行　一百二十元
▲下午做開現貨收盤
上海元年　十八元四角七五
又　十八元四角五分
又新紋碼　十七元四角二五
又　十七元四角五分
又　十七元四角
三年大票　七十二元七角半
又新紋碼　九月份　十七元六角七五
又　九月份　十七元六角五分
又　本月份　十七元八角五分
又　本月份　十七元八角七五
又　九月份　十七元八角七五
又　十月份　十八元一角五分
又　十月份　十八元一角二五
又　九月份　十八元六角二五

上海證券物品交易所價格（八月三號行情）
▲前市定期行情
元年六厘　八月份開盤　一七元六○
又　八月份二盤　一七元六○
又　八月份收盤　一七元七○
漢冶萍股　八月份開盤　二七元九○
又　九月份開盤　二八元二○
▲順手十六支棉紗票期標準
八月份　開盤　一七一兩五○
八月份　二盤　一七○兩七○
八月份　三盤　一七一兩○○
八月份　收盤　一七二兩四○
九月份　開盤　一六八兩○○
九月份　二盤　一六七兩五○
九月份　三盤　一六八兩○○
九月份　收盤　一六九兩九○
十月份　開盤　一六七兩○○
十月份　二盤　一六六兩五○
十月份　三盤　一六六兩八○
十月份　收盤　一六八兩○○
▲後市定期行情
元年六厘　八月份開盤　一八元○○
又　八月份二盤　一八元○○
又　八月份收盤　一七元九○
又　九月份收盤　一八元三○
又　八月份收盤　一七元九○
五年六厘　八月份開盤　六五元九○
本所股票　八月份開盤　四三元七○
又　八月份二盤　四四元二○
又　八月份收盤　四四元三○
▲順手十六支棉紗票期標準
八月份　開盤　一七三兩○○
八月份　二盤　一七二兩五○
八月份　收盤　一七二兩四○
九月份　開盤　一七一兩二○
九月份　二盤　一七○兩八○
九月份　三盤　一七○兩七○
九月份　收盤　一七○兩一○
十月份　開盤　一六八兩四○
十月份　二盤　一六八兩二○
十月份　收盤　一六八兩三○
又　九月份開盤　四四元○○
又　九月份二盤　四五元三○
又　九月份收盤　四四元四○
通州棉花　十月份開盤　二八兩五○
又　十二月收盤　一八兩一○

糧食（本埠米市日來粗米價有來源白梗表面上如舊惟暗盤已漸高船海時盤市價）
高貨仍在十四元七八五錢
中檔高機白粳　十四元六十三元九角
常幫頂粳白粳　十四元六十三元八角
北幫硃機過元　十元○九六九元八角
高機廠客尖米　九元八角六八元七角
北幫河下機粳　十三元七六十三元六
南幫河下機粳　十三元六六十三元三
北幫河下過元　十元○八六九元七角
蘇閘河下機梗　十二元四六十一元八
北尺河下機梗　十一元八六十一元三
黎里河下白粳　十一元四六十一元○二
北幫餘滴機梗　十五元六十四元七角

油餅（昨日滬市油餅行市較三日起漲豆餅交易亦旺各路市價如左）
百餘一桶由牛莊裝來又號七千張
又元豆三百担……
祥豐牛籽油十　八兩七錢半
蘇茂牛餅　一兩六錢
駿泰牛豆餅一千張　一兩五錢八分
聚泰莊中餅五百開　一兩四錢八五
隆昌伍號餅二千五　一兩六錢六分
裕泰餅泰二千　一兩六錢半

雜糧（六月十九日各花樣雜糧公會價開行情如左）
錦江小麥　每担　二兩八錢五分
南京小麥　二兩七錢五分
悟德小麥　二兩八錢
江西小麥　二兩九兩
明光小麥　三兩○二分
昨日穀粉碾包　十餘包
河南牛仁　每担　五兩三錢五分
泰和蔡關出一車　虞璧虧去
南京蔡豆　每担　二兩四錢二分
明光蠶豆　三兩一錢八分
九江蠶豆　三兩六錢五分
漢口蠶豆　二兩一錢五分

麵粉（六月十九日上海麵粉交易所做開三號月期貨行情如下）
綠兵船前貨　六月標準二兩二錢四分半
又　七月標準二兩一錢九分半
又　八月標準二兩一錢二分
又　九月標準二兩○五七五
又前市收盤　六月標準二兩二錢四分正
又　七月標準二兩一錢九二五
又　八月標準二兩一錢一七五
又　九月標準未開
又後市開盤　六月標準未開
又　七月標準二兩一錢九分
又　八月標準未開
又　九月標準未開
又後市二盤　六月標準二兩二錢四分
又　七月標準二兩一錢八七五
又　八月標準二兩一錢一二五
又　九月標準二兩○五分
又後市三盤　六月標準二兩二錢四分
又　七月標準二兩一錢八分
又　八月標準二兩一錢
又　九月標準二兩○二五
又後市收盤　六月標準二兩二錢三分半
又　七月標準二兩一錢七分半
又　八月標準二兩○九分
又　九月標準二兩○三七五
交易所股票八月份期八十五兩

本廠紗（昨日各牌本紗市價如左）
十六支紅團龍人包　一百八十兩
十六支雙象　一百七十七兩
十六支飛馬　一百七十七兩
十六支牧羊　一百七十六兩
十六支雲鶴　一百七十六兩
十六支文明　一百六十七兩
十六支寶鼎　一百七十八兩五錢
十六支如意　一百七十九兩
十六支人鐘　一百七十七兩
十六支寶塔　一百八十兩○五錢
十六支地球　一百八十兩
二十支採花　二百○三兩
二十支三星　二百○四兩
二十支五福　一百九十八兩五錢
二十支牧羊　一百九十七兩
二十支電車　一百九十八兩

花衣（昨日各種花衣籽花價值如左）
通州白花衣　每担　三十二兩五錢
火機白花衣　二十七兩五錢
上海白花衣　二十七兩五錢
四牌白子花　二十七兩五錢
南路籽花　十四元二角五分
北路籽花　十四元七角五分

上海泰亨源銀樓加始紹足赤飾金
售出　卅二元正
收進　卅一元五角
天字紋銀一元六角用告本牌飾金可換他家所飾金如元字本牌是赤二十兩已付他家飾金（十兩○○五分）照現價開設北京路寶華里西首即本號

眼光學博士嚴康侯君
係美國哥倫比大學眼光學專科畢業現在本公司驗目配光充主任之職上午九時至十二時下午二時至五時如諸君有爲目光計者請惠臨一試
南京路勞合路口　中國精益眼鏡公司謹啓

美富精製衛生臭藥水　藥棉紗布出現
本廠爲提倡國貨挽回利權起見特聘化學專家研究用最佳之原料自製（一）臭藥水（二）藥棉（三）紗布現已出品應市而且價廉物美臭藥水則色白質清氣濃耐久藥棉則軟柔受水均經各醫院各藥房試用確能駕乎舶來品之上紗布則潔白如雪幸望注重衛生家及時醫試始悉敝廠非徒自誇已也如蒙惠顧毋任歡迎
閘北橫濱路俗名天通庵華字三號美富化學製藥廠經理洪時彝謹布

人造自來血
補身如何靈奇效驗補身如何奇效人造自來血經售十有餘年各界諸君購服此血之效力偉大發行十有餘年各界諸君購服此藥凡面黃血虧神衰力疲四肢軟弱頭暈目眩失眠惡夢遺精盜汗神經衰弱腰痛背痛月事不調婦人經期失常年老血衰腸枯便閉均可服之每大瓶洋二元小瓶洋一元二角
總發行所上海五洲大藥房謹啓
外埠五洲分號及各埠藥房均有發兌

小時報

附錄　餘興

第一千四百零三號

小言

◉津沽奇熱 (S)

語曰大兵之後必有凶年現在津沽一帶則戰事之後繼以奇熱凶年不過能死人奇熱亦能死人此天殆已改良對人之方法乎

然而熱死者既非不肯歇夏之武人又非一意趨炎之政客徒令小百姓焦頭爛額而西方人竟亦不免於是則尤爲池魚之殃矣然則天之對人之方法殆猶未善乎

國內無線電

◎蘇妓白蘭花昨被著名小白臉某拆白騙去金珠首飾值二千餘金現正報案請緝云（齋）（3）（蘇州桃源坊無線電）

◎此間某團長私宅門前大書『閒人正步』四字說者謂該團長真不愧爲武人不然那曉得『正步』與常步』（天生）（3）（淮安無線電）

特約馬路電

◎昨日上海酷熱寒暑表至九十六度聞有俄國水手某中暑斃命（2）（黃浦灘專電）

國外小新聞

●日本明治神宮之壁畫（六）

▲每張一萬圓

日本明治神宮繪畫館擬聘請各派畫家繪壁畫五十張每張筆資一萬圓已開會研究至數十次云（3）

●米國野球界之彗星（五）

▲名噪一時

美國有名羅斯其人者善野球美人呼之爲彗星某野球團體每年供給以二萬元將請其參加世界優勝戰云（3）

●法國最近文學界之趨勢（嘻）

▲戰爭文學

法國文學界自大戰後以戰爭爲材料者居多其著作大半描寫戰時之事實（3）

●美國之女子（工）

▲一星期十元

刻查美國各州女工每七日所入統計約十餘元工作時間一日亦八小時云（3）

●匈牙利女王之末路（禎亮）

▲在某報館爲廣告員

瑞士某報館中有一女廣告員風度端莊舉止嚴肅人皆疑爲不應作廣告生活者後據該報館調查果係貴族蓋即匈牙利女王□色納也因戰後財產蕩盡亡命來此迫於生計至充廣告員云（3）

●愛國影片（工）

▲提倡亞美利加主義

美國前任內務總理剋招集各製片公司提議將美國各機關所辦事情及人民之生活情形一一映諸片上作爲一種美國影片四出映演表示美國之自由與快樂云（3）

新發明之縱翼飛機（詳見七月三十日本報）

國內小新聞

●東吳大學創設西人吳語科（允）

▲共分三期

蘇州東吳大學近特辦吳語一科專爲旅華西人有志研究吳語者而設共分三期十月至十二月爲第一期明年正月至三月爲第二期四月至六月爲第三期云（3）

●蓉湖花叢之怪聞（戊）

▲組織大糍黨

錫山花叢近日忽發生一種怪誕不經之消息謂有北城腳楊陳二妓組織一大糍黨黨員已達五十名悉爲花花葉葉某妓且有黨長之資格並云其大糍能容三足誠怪聞也（3）

●虞崖畔之足音（鈦）

▲分代表來也

時局變幻紛擾未定遁逃海上之北分代表方某與錫紳某君有葭莩親遂於前日潛行來錫隨屆一山縱覽赴虞姬崖某院小住以冀暫避風頭靜觀時局云（3）

●妖賊（耕月）

▲男女莫辨

蘇鄉光福鎮爲各鎮之冠有鄧尉之勝蹟商業繁盛該鎮近日忽來一妖人頭戴鮮花面塗脂粉醜態百出令人發噱自言爲仙姬女徒善治疾病一時鄉婦咸受其愚實不知其順手牽羊日前有陳姓婦延入治病詎將枕畔簪珥竊去幸得悉尚早即在妖人身中搜獲且內穿男衣不倫不類即以老拳敬之而釋云（3）

本埠小新聞

●嬰孩賽會之先聲（天吉）

▲八月十日舉行

四川路青年會童子部發有嬰孩賽會本屆已定八月十日舉行現正籌備一切另備獎賞到各種衣服玩具如中外衣料玩具爆物冰箱糖果等比賽節目爲（一）十二月以內嬰孩（二）十二個月以上至二十四個月嬰孩云（3）

●最近租界捐稅之報告（P）

▲較去年多

工部局稅務委員會倫氏近報告本年正月至五月租界捐稅所入共達一百四十萬零六千三百四十七兩一錢四分較去年多三十七萬一千三百五十四兩一錢九分云（3）

●一周旅行團來滬消息（賓祺）

▲成妙齡女子

美國出發之世界一周旅行團已於七月十一日乘後備丸抵日本團員共十八名成妙齡女子其目的爲考察各地風景將於下月由朝鮮取道東三省來滬云（3）

●某校招考之趣聞（和）

▲以歷史考案作題目

前日爲某校招考之期各處投考者約數百人有一事頗堪發噱錄之以供小時報資料當考試歷史時其題目上有歷史考案四字有某生忽詢其鄰座曰是否二個題目中任做一個鄰座因未注意糊亂應之不謂此人竟將歷史考案四字做成文章一篇一時觀者無不噴飯是日余弟亦在其內故知之甚詳云（3）

科學小新聞

●棕櫚樹採取酒精（杏一）

在棕櫚樹採取酒精其法甚簡據馬尼拉科學局報告則凡產於菲律賓等處之棕櫚樹其年代在五年以上皆可將其樹液貯藏六個月後以之分泌即可得多量酒精云（3）

●新發明之架空索道（紅兒）

美人史那而海各近發明一種架空索道專爲高山之用此索道用電氣發動運行於鐵索之上並不危險其乘客座形如電車可容十二人較之滑竿既穩妥而迅捷現阿羅普斯山之滑竿已改用此新發明之索道矣（3）

●攜帶便利之銳音器（玉鯨）

美國發明界奈斗□生博士近來耗一年之光陰發明一耳聾銳音器此器形式甚小便於攜帶可置於衣袋中聾耳者用之可與尋常人無異雖極微之音亦能感應其構造係一木箱中爲機械並有電氣時時傳達箱之一端有線通出線盡處有一小形之物略如鐵鍾使用時須將小鍾塞於耳中則各種聲音皆能聆悉無□此器現美國□本成有發賣定價每具自四十三元至二百五十元云（3）

●傳書鴿測大氣溫度（玉鯨）

大氣溫度與飛行之勢力最有關係然測之頗爲艱難最近美國某飛行家發明用傳書鴿測大氣溫度法以寒暑表附鴿足上使之飛入高空待飛下時視之則大氣溫度已明瞭表上所載寒暑表之數不與尋常者同蓋不因其飛下時之溫度而變更其上層溫度也（3）

北野襍誌　第三期出矣　又版

今星之文　舊學明也

文則上追班馬不讓徐庾詩詞則姚美姜張出入唐宋南北曲則時闢一蹊以實散雜持例學之初衷小說則涉筆成趣別開生面其他年記雜俎等門零金碎玉皆一時無兩之作□述者如心俠石忍病鶴瘦蝶鈍□漁庵冀邦次公讓漁若虹髯帽山人佩玉俠舟默公卓存抱眞南屏鴻侶張說公切伯寬畫紙諸君或名於南社或驅馳於壇或擊劍鳴筆於騷文武或紀述古學貫天人由荊濟

北野　而專集總其成

王碩園　之經傳考證大儒之名著王民太倉

守藏本　其考證經傳詳斷靡遺尤研究術學諸君不可不讀

定價每期二角全年六角郵費加

◉總發行所　常州東張甫其

北野編輯部　千里

譯社雜誌

◉海新民　圖書館◉分發行所　常熟學福堂社●蘇州振新書社●太倉普益書局●常州新群書社●無錫樂群文華學海各書●經售處各大書局各埠

永安公司大減價二十天

陰歷六月初十日起至廿九日止

小說時報四集出版廉價發售

本報一二三四集現已出全每冊二十餘萬言布面紙殼形式精美所載長短各篇皆名人撰述就中長篇

金字洋裝

如涵秋之還嬌記　墨因之神州　枕亞之新淚痕　讓

鄂之多得之作而第四集中尤爲文字形疊富有之

完全結束

共計冊價一元二角零售每報定閱諸君起見特定

價格便宜

凡定全年價四元二角再八折計實洋三元七角八分另加郵費二角正惟一集或二集者仍照定價不折不扣現在書存無多售完之後決不再版諸君以先睹爲快者請速購之

清華書局

總發行所交通路中

俠鳳奇緣	二元
新華秘記	一元六角
中國偵探談	七角
對鶴齋零墨	七角
反聊齋	五角
諸文大觀	五角
廣諧鐸	六角
芙蓉孃	四角
鏡中人	二角
玉梨魂	六角
雪鴻淚史	八角
余之妻	六角
雙聲記	六角
枕亞浪墨	七角
浪墨續集	九角
天嘯殘墨	八角
我之史談	六角

化痔仙丹　驥製半夏

本齋發行各種良藥久已馳名海內而驥製半夏尤爲各界所稱疾痔解頸他若化痔仙丹眾痔去管膏喘氣急丹尙著神效惟著名之品難得不肖者方偶冒充顯著君希注意半夏及氣急丹一內冬有辨眞偽券百若誤購藥一不但損失金錢且大不利於病體爲千萬注意價目

夏四角二製一元半　小盒二元二角　大盒　每試盒一元　丹二角　每料仙服一元四元　每瓶化痔五瓶一氣急　打十瓶每元

上海　崔氏驥香　藥房啓

來買！決來買！決來買！！！

！大減價！大大減價！！！

美華利南北號大廉價

依勒克申手表特別減價

陰歷六月初十日至七月初一日止二十天爲限以後照常交易

六號十四開夜光八角依馬手表每只卅七元◉五六號十四開腰圓市依馬手表每只卅四元

上海一在棋盤街三馬路口（電話三二八一二五四）一在南京路虹廟對面

本主人謹啓

上海滙豐銀行及虹口分行告白

啓者本行收足資本洋一千五百萬元公積金英金一百五十萬鎊洋二千三百萬元另備定隨用股本洋一千五百萬元◯總行開設在香港分行在廈門暹羅巴塔維亞孟買克而克搭廣州可倫坡福州漢口哈爾濱尹羅尹羅意布軸化神戶可倫伯倫敦法國馬拉夾小呂宋長崎紐約北京宿鄉仰光西貢舊金山上海新嘉坡沙喇巴約天津青島橫濱◯各商存銀或匯票可匯至倫敦及歐洲印度新金山美國中國日本等處各大通商口岸（即往來帳）或定期均請至本行面議◯本行收買本埠期票並辦理一切銀行應辦事宜

華泰洋行新到藍晒圖紙　四川路A一百三十三號

浙江嵊縣王莊湘醫院　夏正六月念三開幕　施送中西醫藥　王曉籟　逸達　謹啓

上海滙豐銀行及虹口分行告白
口哈爾濱尹羅尹羅直布軸化神戶可喇倫伯倫敦法國馬拉夾小呂宋長崎紐約北京[illegible]
挽期(即往來銀)或定期均請至本行面議○本行收買本埠期票並辦理一切銀行[illegible]
吉者本行收進[illegible]洋二千三百[illegible]香港分行在廈門[illegible]香港全山上海新嘉坡[illegible]本行匯票可匯至倫敦及歐洲[illegible]

華泰洋行新到藍晒圖紙
四川路A一百三十三號

●折疊便利之新飛行機（續發）

飛機而能折疊可謂飛行界中一新記錄矣西班牙飛行家赫列耶氏發明一小形飛機可以折疊對於携帶極形便利此機全部裝置皆用樞紐而其一切附屬品如推進機翼柁等件皆能卸下故可折疊甚小至成一箱惟不能爲高速度及長距離飛行亦憾事也（3）

詩話

星園詩話

詩宜自然不尚做作眼前語一經道破便有趣味粗笨人往往忽之古詩如「蟬曳殘聲過別枝」夏季這種情景人人所曉却人人不會說出所以成爲名句清季李湛亭尚書總督河工時有遙灣夜泊詩云風雪荊山道春帆潘水涯幾聲深夜犬知近野人家余亦有東灣夜歸舟中詩云月夜放船好孤蓬夢不成數聲柔櫓過村犬向溪鳴的是深夜溪行光景非身歷者不知余又有野行口占云楊柳陰陰綠四園幾家門巷對斜暉野田白鷺驚人起草向半山松頂飛亦是即景寫景絕無一些做作試爲閉目一想方知其妙

詠柳花詩多矣未有如燕以均「春原不是一家物花竟偏能離樹開」之妙詠梅花詩多矣未有如奇麗川「珊珊仙骨誰能近字與林家恐未眞」之妙

詩有以翻新爲妙者吳治秋云靜裏嫌雲動閒中笑水忙詩有以裝痴爲佳者李士英云啼鳥忽驚香夢破痴心又向枕邊尋詩有以做作爲妙者王次山云不知今夜花開未且向林間問曉鶯

詠西施詩有袁子才妾是承恩人報怨倖心常若不分明一聯久爲人所傳誦又趙甌北云恩受吳宮功在越可憐啼笑兩俱難又項兆麟云未知新舊恩誰重獨倚銀床自捧心均一般見解

筆記

惜芳菲館漫筆（莞公）

楊氏雜錄云隨園翁少時恆夢爲老僧導入一山穹隆高峻直造其巔僧曰此括蒼山也山多白猿各攜一石洞而棲僧指一空洞曰此是汝宅久當來還哀猿亭焦露吟末云洞口芭蕉三十丈小蒼山即括蒼山又一則云廣山將南沙相公主文衡夜夢白猿入賀榜發得隨塘袁簡齋大喜世遂以簡齋爲白猿云云按趙甌北戲控隨園於巴拙室太守亦有前身是怪括蒼山忽漫脫逃之語想係根據上說自來名人率多異徵証之近世科學則窩任荒唐不稽之例然歷來相傳言之鑿鑿亦事理之難解者也隨園老人才華富贍而放誕不覊頗有嘗其有才無行者甌北控詞雖屬戲言抑亦實情也控詞云爲妖法太狂誅殛難緩事竊有原任上元縣袁枚原前身是怪括蒼山忽漫脫逃年老成精閻羅殿失於查點早入清華之選遂膺民社之司既滿腰纏即辭手版園偏完委估來好水好山鄉覓溫柔不論是男是女道名所至鉄事斯傳借風雅以售其貪驚假觴詠以恣其饕餮有百金之潤輒登詩話要揚嘗一臠之甘必隨食單傷道婚寮花燭使劉郎直入坐筵妓宴筆歌約杭州無端圖塲占人間之艷福游海內之名山人盡稱奇到處纏逢迎恐後賊無空過出門必滿載而歸結交要路公卿虎將亦稱詩伯引誘良家子女蛾眉都拜門生凡在鱸陳概無虛假雖曰風流班首實乃名教罪人爲此列欵具呈伏乞按律定罪照妖鏡定無遁影斬邪劍切勿留情重則付之輪迴化蜂蝶以償風孽輕則遞回巢穴逐獨猴仍復原身（未完）

遊記

旅北美休埠日記（璧臣）

二十日陰涼上午往游東休埠沿街甚幽靜蓋全埠之精華萃集西休埠尤以第七街及華盛頓街爲繁盛旅館戲園各大公司林立於此美國旅四十八星表示全國四十八省休埠屬俄勒岡省面積九百萬方英里居民三百萬人東休埠縱橫各百餘街西休埠横百餘街縱三十二街達哥時特蘭仔山而止余甫至西休埠適天雨遂歸下午修書致交通部航政司租船處薩監督傍晚雨霽譚楷君來訪晚膳後梅傾事之夫人暨諸女兒媳等十餘人同啟明君來船參觀畢即行吳君之言鹽自經各報贊揚逐日有人來船探視昨晚竟並鳥羅不知去向報捕後偵騎四出本日各報均已登載

二十一日晴涼晨置慶勳君偕女友數人來訪早膳後續游西休埠各司均有地底房屋各家均有電話月費僅二元半其通法不用報號照機列有數碼撥動號數即可直達通話處西式房屋之優點節他皮通空氣栽樹木透日光吾國房屋從事改良質遠勝之且饒風景美國最足令吾驚歎者厥惟馬路之寬坦鐵路之縣長全國氣脈相通無方不達僅數十載之經營耳吾天府之國無物不備卒以交通不便內產不能外輸反欲拾已求人至足痛惜倘能振興馬路開將國之泉源則富強可計日而待也下午羅梁陳諸君及李潔君偕女眷五人先後來訪船中一家一犬咸欲一觀爲快華戍到休谷以來無論大小事件逐日經各報之發揚引起全埠之注目中西男女來訪者日恒數起每失之相左未獲晤談甚憾本日船中無綫電裝竣電官二員皆美國人並增四管輪一員英國人

文藝

何謂文學（變盟）

文學亦非摹做Reproduce乃描寫Represent反暗示Suggestive

Represontocion含Idealization

Realism寫實主義　Natraliom 自然主義

Idealism　寫意主義或理想主義 Romauiticism

傳奇主義Impressionism　表象主義

此歐洲文學上最盛行之各種主義也

表象主義者爲寫意主義之一種所以表示印象美人

Hunuy Jome, Wnujames Brother 所提倡

The Typical Theory 者即選擇一Type 以代表全體也例如嚴貢生之儒林外史乃描寫一貪夫始終如一此即以貪夫爲 Type to Represent all Nusers

Poetry is trurr than his torg 此語乃從 Ought Wbe 一方面而言或從人之本性而言是此處之Poetry 一字乃就廣義言之 Diteratone and Drama Included（未完）

小說

花裡仇緣（期期）

再說我封大哥現在走的無影無踪這宗沒頭腦的案子亦不好控訴後來告到縣裏果然置之不理不過僅落的花冠串彩罷了且說自封有兒失踪後不覺又過了四年這四年中王氏晝訓孤兒夜守空幃眞是苦因非常所幸連年豐收稂糧不欠尚可安然過活不處陳歲一日午後時正秋初這王氏帶着復兒正在田間納涼忽見從遠處跑來一匹白馬但見那馬背上負着一個包袱搖搖欲墮裡跑到他根前便落發地中那馬早跌奔跳脚的往東去了當下便叫復兒將包袱拿過來放在一邊自己却仍坐在一個土坡上觀望不大工夫又見從西面跑來一人年紀有四十多歲是個商人的裝束張張皇皇汗流如滿目不斜睨逕自跟上馬迹追下去了過了好大會子祇見那人牽着那匹馬氣喘喘的一邊走着一邊在地下尋找趕走到他根前便作了一揖問道大嫂子納涼的麼剛才我這馬跑開將駝的包袱丟在地下不知可看見沒有王氏也萬福道不錯不錯這包袱是我拾見的所以不即回家就是爲等的交還原主但既是你的遺物裏邊有什麼東西總可知道要是說的不差使可奉還說着使叫復兒拿過包袱來那客人看見眞歡喜的不了使一五一十的說了打開一看果然一件不差再看那些衣物都是綢緞料子差不多值一二百金當下使將原物交還那人很爲感激隨任身旁掏出一個紙包打開包兒又拿出一串錢票來笑嘻嘻的向王氏道這是四十串錢權且作爲謝儀望乞收下老夫姓黃名義是信陽村人氏以販賣估衣爲生每年總要經過這裏兩次來年到此還要重重酬謝呢說着使將錢票遞將過去這王氏看見他這般舉動不免失笑道這包袱是我拾見的我若早拿回去還不完全是我的嗎何必等你酬謝呢速拿去速拿去婦人家不望報酬那黃義見他這般拘執很覺過意不去便笑道大嫂子既執意不收我亦不敢勉強但貴村何處是何姓氏可詳告麼王氏一一備說那客人便將包袱捆在馬上說了幾句道謝後會的話逕自策馬去了自此以後這黃義感念前情時刻不忘每年經過總要送些希罕食物日久年長兩家逐結爲極厚的友誼了正是

拾物還遺存古道　報恩圖報見高情

霏瓊屑玉（此欄歡迎投稿）

蕭飒之冬之枯野凄寒之夜半之月咽於岩根之流泉之懸掛於天半之斷虹之影迺至花閘鳥啼川流樹在在自然之詩人之眼中無不成其爲理想矣（五）（3）

天氣頗熱令我人焦悶不堪此不過肉體上之苦耳其令我人以精神上之苦痛則由熱之故局促[illegible]夏俱足令我人爲之顛轉不寧（六）（3）

鑽石　珠寶　中外　金昌　金銀　首飾　眼鏡

眞正國產水晶托力克金絲眼鏡每副洋陸圓

眞金鑲珠翠紅藍各種寶石戒每只洋七元
眞金新式玲瓏戒指每只洋一元半至四元
眞金新式各種挖耳每支洋一元半至四元
眞金鑲珠翠寶石新式別針每只洋四元
眞金照戒及翻身印戒每只洋六元五角
眞金新式奇異表件每只洋二元至十元
眞金鑲珠翠彈簧耳圈每副洋十元
眞金新式耳圈每副洋二元至五元
眞金香烟嘴每只洋二元至四元
眞金新式搭手戒每只洋四元
頭等驗光眼鏡每副洋一元
頭等金絲吒力克眼鏡每副洋四元
自製眞金吒力克眼鏡每副洋十元
金絲眞吒力克驗光眼鏡每副洋二元
最新式玳瑁吒力克眼鏡每副洋五元
頭等雙料金絲吒力克眼鏡每副洋六元
自製眞金克羅克司眼鏡每副洋十二元
金絲各種顏色驗光眼鏡每副洋一元五角
最新式黑金銀脚吒力克眼鏡每副洋四元
自製眞金吒力克離鼻眼鏡每副洋十二元

本號創製眼鏡已歷二十餘年四遠馳名早蒙各界歡迎現又新出克羅克司鏡片顏色彩異吒力克片光耀奪目以及各種鏡片無不格外研究精益求精因所售出之鏡均各舒適合光遠眺近視悉甚清楚確能保養目光顏色齊備隨客所欲不論何種光線均可驗配取價從廉早承各界雲集非余虛言請嘗試之近又運到大批金鋼鑽珍珠寶石批發公道大小俱有巧鑲鑽圈鑽戒環面手局別針胸針一應全備價目公道劃一不二老少無欺眞金用舊仍可收回兌換現洋以昭信實外埠函購郵費歸客如蒙　賜顧請臨總發行所上海新世界南首安康里口分行蘇州閶門外大馬路[illegible]

美華利南北號大廉價
依勒克中手表特別減價　陰歷六月初十日至七月初一日止二十天爲限以後照常交易
六號十四開八角依馬手表每只卅七元●五號十四開圓依馬手表每只卅四元
上海一在橫盤街三馬路口一在南京路中虹廟對面（電話）三二八一二　三二五四
本主人謹啟

浙江嵊縣王芷湘醫院
夏正六月念三開幕
施送中西醫藥
王逖達曉籟謹啟

墨西哥革命之成功

墨西哥革命風潮一閱月今已大告成功漸趨平靖矣上圖(一)爲革命首領瓦伯布利曾因罷事襲去一月近雖生還但人皆議之此乃在其大本營譯者(二)爲革命軍首部取獲居民歡迎之狀(三)爲新任臨時總統黑邁遂亞及前任總統卡蘭薩集合其部下所發陳死子維拉稱藥地方以待大殮

美國議員團首領芮恩斯

前美國駐中國公使芮恩斯博士商同參贊安克德以美國議院昧于中國情形於兩國交誼殊多隔閡故聯合議員多人來華遊歷使知中國之真相聞議員多攜眷屬行凡十四人之多准於明日到滬所有經過各處已一律預備歡迎之交

九年的一線生機

左駕作

吳大學既一戰而倒安福今又有國民大會之主張其務協民衆情自無待言但近來各地國民大會均遭禁止今欲開一全國國民大會恐政府更不敢輕許耳

署理總理之靳雲鵬

宣布護法之陳樹藩

靳陳同出于段氏之門今一則署理內閣總理一則宣布護法在一己成敵不知師友也

革命中之愛爾蘭

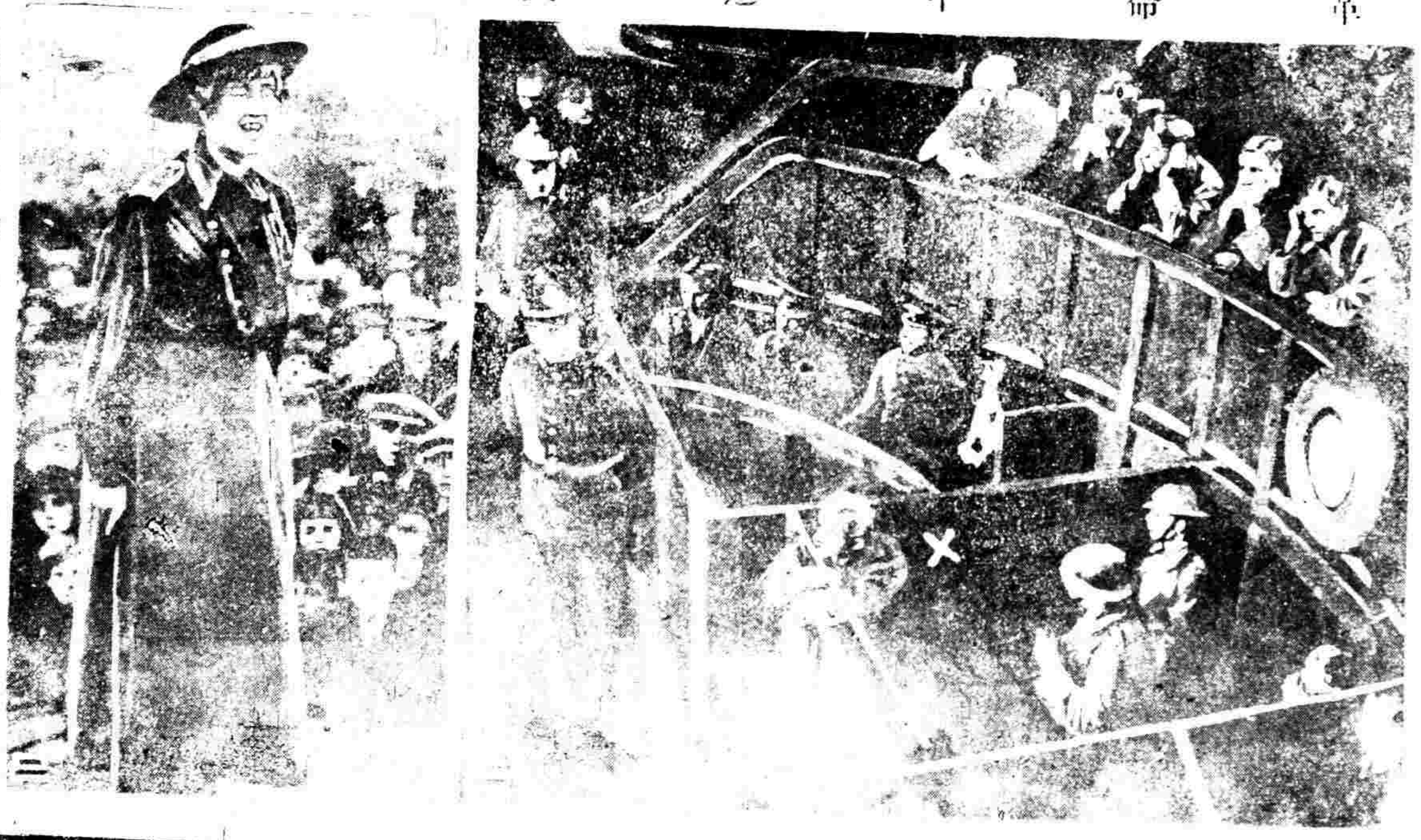

愛爾蘭革命風潮日趨劇烈右爲倫敦審判廳研訊愛爾蘭黨人麥頓(X)欲其供出案中要証門前俱有衛兵守之以防暴動右爲麥克衛次女士在新芬地方演說獨立失敗之狀女士爲市長麥克衛之女前爲英政府拘捕旋又釋放現英國官長視之如仇敵監察不敢稍懈云

美國共和黨大會盛況

美國總統威爾遜任期已將屆滿下屆總統各政黨均在競爭共和黨于六月在芝加哥開全國選舉大會場中滿懸國旗與會者凡一萬二千人結果舉定哈定爲候補總統圖中左方之小影是也

法人槍決賣國賊

法國於五月十六號在巴黎鄉間維納斯地方槍決賣國賊四人一名杜奎一名李隆一名海白脫一女子名愛白脫其犯罪原因係德國佔據來侖地方時彼等故意導引迷路之法人至敵人處云

漢口之慘劇

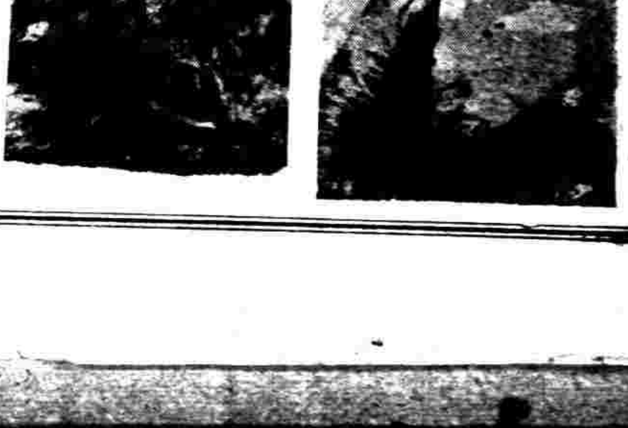

吳光新圖謀某事敗被拘其隊不願繳械遂有悲劇之戰事流彈所及無辜而死者纍纍上圖乃一衛隊一學生也

上海滙豐銀行及虹口分行告白

[illegible]洋二千三百萬元另義定備用股本洋一千五百萬元〇總行開設在香港分行在厦門暹邏巴塔維亞孟買克而克搭廣州可倫坡福州漢口哈爾濱伊爾崇伊縣宣布輪化神戶可倫伯倫敦法國馬拉夾小呂宋長崎紐約北京檳榔仰光西貢舊金山上海新嘉坡沙嘴呂約天津青島海參崴橫濱〇各商存銀或活期(即往來帳)或定期均請至本行面議〇本行收買本埠期票並辦理一切銀行應辦事宜〇本行匯票可匯至倫敦及歐洲印度新金山美國中國日本等處各大通商[illegible]

民國九年三月二十[illegible]

美華利南北號大廉價

依勒克申手表特別減價

陰曆六月初十日至七月初一日止二十天爲限以後照常交易

六號十四開夜光八角依馬手表每只卅四七元

五號十四開市面依馬手表每只廿四元

上海一在棋盤街三馬路口 一在南京路中 (電話)二八一二

本主人謹啟

美國之儉服運動

歐戰以後百物昂貴美國士女發之愛有儉服之提倡上圖右爲美國上議院議員狄爾氏在華盛頓身衣極儉之服以爲人民之模範左爲紐約城業寫字之女子身衣極儉之藍色粗服與其兄弟輩同操作云

猪形之薯

美國華盛頓某船廠工匠近掘得山芋一枚其形與猪絲毫無異遂佈以四足售于市得金一百四十元並隨將款捐送軍隊爲購烟草之需

美國影戲公司之中國市街

美國影戲公司因欲演映中國戲劇特建一中國街市其材料悉取之東方所費頗不貲而街市中本館代派處之招牌亦與焉亦可見本報銷行之廣爲外人所注意矣

新裝束

裝飾美術也亦吾人不可缺之一種學問凡爲女子尤宜注重對于其居室與服裝上均須施以美術圖中女子品茗讀書意態豫逸室內佈置係仿古代而加以更惟改紗燈與下代乃西洋美術與東方美術配製而成者也

光宇作

日本政爭之要人

日本原內閣因反對普選問題解散衆議院頗爲國民所反對適又發生尼港事件金融恐慌及山東問題之未能得手益予在野黨以攻擊之口實然原內閣有岌岌不可終日之勢上圖即被議員島田三郎質問無詞可答之原首相高橋藏相山本農相及中橋文相也

善操中國琴之美國女音樂家

美國著名音樂家施德萊女士嘗研究中國音樂而月琴爲尤佳嘗以月琴操其名曲「中國之薔薇」聽者嘆爲絕藝

善演中國戲之俄國女優

俄國女優美黛善演中國戲今春曾受聘於美國公衙大戲院每逢粉墨登場美人士咸以一睹爲快

來函

公振先生有道日前[illegible]出承先生刊人晉報以廣傳播日見先生提倡美術之盛心令人仰領閱貴週刊刊有拙作發也人稍有傳訛查敝會會員者係江小鶼丁慕琴陳曉江張光宇楊清磬劉雅農六人弟等係推薦會員用特專函奉聞敬乞更正爲禱肅此敬頌著祺　天馬會會員王濟遠謹啟　廿八日

上海信通股票公司

本公司經理華洋各種股票及有價証劵內國公債票等交易倘蒙惠顧無不格外克己　本公司在河南里如意里口二百九十七號電話中央一千〇八十八號

歡喜香煙

提倡國貨歡喜無量

歡喜香烟製造精良

中國興業煙草有限公司謹啟

蘇州慧靈女子中學校招生

滬濱英文專修學校　第九年第十八學期招收日夜新生